B103/A/33/3
National Library ... 1975 ... Newspaper Section

PEÑAROL CAMPEON

el popular

EL PERIODICO CASTELLANO DE MAYOR CIRCULACION EN CANADA, EDITADO 2 VECES POR SEMANA
Second Class Registration 2553 - AÑO VI # 56. TORONTO. LUNES 14 DE JULIO DE 1975. Precio: $ 0.25

MONTEVIDEO, 12 de julio (AFP)—El club Peñarol se clasificó hoy virtual campeón uruguayo de futbol 1975, al vencer 2-1 a Danubio, obteniendo su tercer título consecutivo.

El triunfo, logrado en el marco de un partido adelantado correspondiente a la antepenúltima fecha de la ronda de revanchas del torneo de liga, le permite a Peñarol contabilizar siete puntos de ventaja sobre sus más inmediatos seguidores, su tradicional rival, Nacional, y el club Liverpool.

National Library
General Acquisition
Section
Ottawa-Ontario

En 15 Rounds, Nápoles Desfiguró el Rostro de Muñiz, Pero no Pudo Vencer por Nocaut

GINGER ALE COLA ORANGE
y muchas bebidas mas
SERVICIO A DOMICILIO GRATUITO
$ 3.04 mas 0.21 por caja de doce
CYNAR DRY COMPANY LIMITED
25 ENTERPRISE RD. REXDALE, ONT.
241-1311
241-1464

oportunidad
Necesitamos cortadores con experiencia en artículos de cuero y de gamuza.
Excelente sueldo
361-9552
HABLAMOS ESPAÑOL

el popular

PUBLISHER: Ralph Janowitzer TIPOGRAFIA: Federico E. Méndez
Fotografía: Lalo Boria
OFICINA: 486 College St. Toronto-Ontario. Teléfono: 967-5326.
DIRECCION POSTAL: P.O.Box 1108. Adelaide St. Station. Toronto.

SUBSCRIPCIONES: 6 meses $8.00; 1 año $14.00; 2 años $24.00.

Los avisos publicitarios, fotografías y artículos producidos por este periódico, son de su exclusiva propiedad, y su reproducción total o parcial queda terminantemente prohibida.
EL POPULAR es el vocero de la expresión latinoamericana y tribuna libre del pensamiento. Mantiene en alto el concepto de la libertad de prensa. Y en aras del respeto a la opinión de sus colaboradores, acepta sus artículos, aunque esto no signifique en muchos casos que tenga que solidarizarse con ellos.

La Libertad

Ideal y Método

POCAS desviaciones han hecho tanto daño en nuestro siglo como la creencia de que la libertad es solamente una cuestión formal, ligada esa creencia, para peor, con la correlativa desvalorización de todo lo que se considera "nada más que formal".

Por esa vía, se llegar a formular exposiciones teóricas según las cuales el desarrollo "verdadero" o "material" de las sociedades puede medirse y promoverse con vigencia de la libertad o sin ella, según lo aconsejen las conveniencias del momento. Por esa vía, se reduce la pasión por la libertad —que anida en toda persona que razone con su propia cabeza y se dé cuenta de que así lo hace— a la inferiorizante condición de tiempos viejos. Y por esa vía, finalmente, se llega a toda suerte de justificaciones abominables, del tipo de las que formulan los comunistas de hoy, igual que los nazis de anteayer, al admirarse las obras públicas construidas por regímenes asentados en el terror, la persecución, el silenciamiento y el crimen, como si una cantidad suficiente de cemento pudiera canjearse por el valor irremplazable de las vidas robadas en todo o en parte por la falta de libertad.

Se equivocan dramática, trágicamente los que motejan a las garantías individuales como "formales", para expresar con ello un menosprecio. En rigor, como establece Recaséns Siches en sus notas a Del Vecchio, "llamamos formal lo que es general" y una garantía o un derecho puede considerarse formal, por lo tanto, no cuando no importa sino cuando importa tanto que importa a todos. Por lo demás, ¿quién podrá fundar del todo la ojeriza contra las formas, si el derecho se compone de formas y si la quiebra del derecho, es decir, de las formas, no tiene otra alternativa que la arbitrariedad?

Una buena conciencia sociológica puede y debe hacernos críticos ante el exceso de rigidez de las formas y debe colocarnos en guardia contra la vigencia de formas que impidan la expresión de fuerzas de libertad que aspiren a cambio de tales o cuales aspectos de la vida social. Pero esa actitud revisionista frente a las formas, que es propia a todos los espíritus que quieren la transformación —es decir, la vida— y no el quietismo —es decir, la muerte— debe concretarse en la busca de formas más altas y perfectas y no en la estéril y hasta suicida proclamación de que todas las formas deben desaparecer.

Lo contrario es demamogia de barricada aunque surja de cenáculos pretendidamente intelectuales, porque odiar las formas es estar dispuesto a dejarse atropellar por los hechos y aceptar como regla de la convivencia la falta de regla, es decir, la no convivencia, lo cual constituye una contradicción en los términos, esto es, un reverendo disparate.

En consecuencia, decir que la libertad es formal y que los hechos económicos o financieros son materiales, en rigor es colocar un marbete a dos órdenes distintos de problemas, pero no es demostrar que el ser humano entero pueda despreciar uno de esos órdenes para rendir culto exclusivamente al otro.

Pero, además el atroz canje de la libertad por la promesa de redenciones de clase, de raza o de nacionalidad, olvida que la libertad es ideal que renace en toda persona que se plantee a conciencia una interrogante originaria, porque el "pienso, luego existo", de Descartes podría perfectamente expresarse, con no menos evidencia de verdad inmediata, en esta otra forma: "Pienso, luego soy libre".

Y si la libertad es el ideal más alto y renovado de los humanos, constituye además el método más eficaz y más pacífico que los hombres poseen. Toda persona que precisa examinar una cuestión cualquiera, está obligada a plantearse sin cortapisas ni anteojeras todas las posibilidades imaginables y ello significa un acto de libertad. Toda persona que concibe un pensamiento de interes para otro, esta obligada a saber que el otro puede a su vez concebir otro diferente y que la averiguación de cuál de los dos tiene razón no es cuestión de convicción subjetiva ni de inspiración sino de examen racional abierto, es decir, por acto de libertad. Todo proyecto que proyecta una obra de bien, anticipadamente debe saber que no habrá de seducir a la unanimidad con sus argumentos, y hasta debe esperar de la leal exposición de los argumentos contrarios la más inestimable de las colaboraciones, la que disipa errores y contribuye así a la superación de las inevitables limitaciones humanas de todo juicio; lo cual representa, también, actos de libertad.

Proclamar que la libertad es sólo formal y que no tiene que ver con el proceso material de un pueblo es no darse cuenta de que el instrumento que los humanos creamos para diferenciarnos en la escala zoológica es el pensamiento y que, por lo tanto, la libertad es instrumento de foria y no límite para las aspiraciones de grandeza material de una clase social, de una raza o una nación.

Proclamar que hay obras de tiranos que deben hacernos silenciar sus crímenes es no darse cuenta de que la libertad no constituye un valor más entre muchos, sino que representa la fuente de capacidades del hombre para valorar.

Cuando aplaudimos a los regímenes de libertad y fustigamos a los que la conculcan, no lo hacemos pues, por la mística de lo que en el pasado se proclamó como ideal y en el presente nadie supera, que eso por sí solo justificaría nuestro combate.

EDITORIAL

Misma Balsa Geográfica

PORTUGAL no es solamente Portugal. Lo que sucede en ese país influirá definitivamente en los destinos de toda Europa. Con frecuencia este hecho, cuando se siguen muy de cerca las peripecias del juego político en Lisboa. Un viaje rápido a España nos ha sugerido algunos elementos para el juicio en perspectiva.

En primer lugar, está claro que al renunciar a sus territorios de ultramar, Portugal ha cambiado de naturaleza geopolítica: de imperio abierto sobre tres océanos, súbitamente se ha convertido en un apéndice de la península ibérica.

En esta península de extrema Europa, el país clave no es Portugal sino España. Es por esto que es preciso, si se quiere razonar con justicia, cuidarse de disociar la evolución de estos dos países embarcados, a pesar de ellos, en la misma balsa geográfica.

Sucede que España vive un momento decisivo de su historia: muy pronto el caudillo abandonará el poder y, a pesar de todos los esfuerzos que ha desplegado para asegurar una sucesión ordenada, todos los indicios hacen temer, sino un trastorno fundamental, al menos un periodo de desórdenes e incertidumbre. Los políticos mejor organizados y los más lúcidos podrán eventualmente tomar las riendas del país sin herir demasiado. Estos políticos bien preparados son comunistas en lo eesncial, así como en el Portugal de abril de 1974. Los otros tienen talentos oratorios y especulativos.

Estas consideraciones ayudan a comprender las actitudes (determinantes) de las potencias exteriores, los Estados Unidos, la URSS, la Europa de los Nueve, actitudes que pueden parecer paradójicas. Los Estados Unidos tienen, sobre todo, miedo de perder a España: su actitud respecto a Lisboa dependerá de esta prioridad. En esta perspectiva, tienen interés en que la experiencia portuguesa desaliente a los españoles a seguir una vía revolucionaria. Por lo que pudimos ver, está claro que estos últimos tienen la sensación de que a través de Portugal viven ya su muy cercano destino: cuando en Lisboa estalló la libertad, se regocijaron y soñaron en su propio porvenir; cuando el comunismo ha mostrado su cara, se han angustiado temiendo cambios en sus propias fronteras.

En estas condiciones, son aceptables dos casos para los Estados Unidos: que Portugal evolucione rápidamente hacia un estado socialista moderado o que se convierta en francamente extremista, de tal suerte que vacune a la vecina España contra toda evolución radical.

La Unión Soviética, por su parte, no tiene interés en un Portugal extremista que no solamente significará un fardo más pesado de acarrear en Europa que Cuba en América, sino que amenazaría a toda Europa occidental contra el comunismo, reduciendo a poca cosa la posibilidad de una socialización tranquila en nuestro continente, o que podría ser un detonador que convertiría a Europa en una arena abierta en la que los dos super-grandes se encontrarían frente a frente, implicados en conflictos que desean a toda costa evitar.

Queda la Europa de los Nueve. Ya se conoce su debilidad. Pero se sabe también que, por el sólo hecho de ser consciente de ello, puede comenzar a enderezarse. La situación ibérica puede darle una ocasión inesperada. "Hay que tomar a España y a Portugal con ella", es decir, integrarlas sin demora a nuestra futura Europa.

Hay, en España especialmente, una fe en Europa que es extraordinaria. Si la decepcionamos, significará que dejamos crearse en esta región un vacío geopolítico, con la buena conciencia loca de un Poncio Pilato. Este vacío atraerá las maniobras y los cálculos de la Unión Soviética y de los Estados Unidos; de cualquier manera que se consideren estas manipulaciones, no nos interesan. Peor aún: amenazan con provocar la anarquía y la desolación en nuestro continente.

Por el momento, Europa está en España y en Portugal. Al hacer participar a estos dos países, sin reserva, en nuestra vida comunitaria, podemos asegurar nuestro futuro.

TORONTO

Un hombre de Toronto dice haber inventado una cura para la calvicie, y el Dr. Howard Donsky, jefe de dematología del Hospital General de Toronto, dice que la fórmula parece trabajar.
En una entrevista, Donsky dijo de un estudio que el empezara nueve meses atrás sobre una fórmula para hacer crecer el cabello: "Nunca pensé que trabajaría. Nadis está más asombrado que yo".
Pero dice que el estudio aún no está completo y que incluso podría fallar antes de finalizarlo.
Donsky se negó a identificar al inventor, pero otro doctor dijo a los reporteros que el inventor es Mel Steele, de Goldfinch Court.
Donsky dijo que hace un año, un hombre se le aproximó y le dijo haber inventado un preparado que hacía crecer el cabello.
Donsky se mostró excéptico pero accedió a probar la fórmula en 20 voluntarios. Los voluntarios eran 18 hombres y dos mujeres, y sus edades oscilaban entre los 20 y los 60 años, teniendo todos en común una calvicie hereditaria.
El dijo no conocer cuál es la fórmula. Tomó más de cuatro meses de tratamientos diarios para que el cabello comenzara a aparecer.
"Ud. no puede negar lo que sus ojos ven", dijo Donsky.
Más tarde se pudo ubicar a Mr. Steele, quien declaró que había trabajado en la fórmula por 14 años.

Los 640 residentes de la Isla de Toronto, todavía enfrascados en una dura pelea con las autoridades de Toronto para mantener sus casas, pueden escapar a la evicción en por lo menos otro invierno.
La Suprema Corte de Ontario estableció en Abril que sus contratos finalizarían el 31 de Agosto de 1975, pero como los residentes de la Isla han apelado, la decisión final podría demorar hasta más del próximo invierno.
Dos líderes de la comunidad de la Isla dijeron que los residentes no tienen ninguna intención de salir el 31 de Agosto.
El Presidente de la Ciudad, Paul Godfrey, dijo que no se tomará acción el 31 de Agosto: "Tenemos que esperar por la Corte. Pero queremos convertir toda la Isla en un parque lo más pronto posible."
Desde que se intentó formar un parque de toda la isla de Toronto, se han demolido cerca de 400 casas y pequeños negocios, pero aún quedan 254 casas en el lado este de la isla.
Los residentes de la isla declararon estar siendo discriminados, pues se permite la permanencia de tres clubs de yates en la isla. Mientras tanto esperan que la demora en el desalojo resulte en un cambio de posición de las autoridades, permitiéndoles quedarse.

Los precios del azúcar están aumentando otra vez y esta semana una de las cadenas de supermercados venderá el azúcar a $1.75 la bolsa de 5 libras, lo que representaría un aumento de $0.40 en menos de una semana.
Los nuevos precios entrarán en vigencia en los negocios Loblaws desde mañana Martes, y se espera que suceda los mismo con los otros supermercados en el correr de la semana.
Los precios del azúcar están constantemente fluctuando, y en lo que va del año, han oscilado entre $1.27 y $1.84 la bolsa de 5 libras.

Cerca de 4.000 carpinteros de la construcción entran en huelga hoy demandando $3 más la hora bajo contrato a dos años.
Los carpinteros actualmente ganan $9.59 la hora incluyendo los beneficios. La semana pasada se les ofertó $2.09 más por hora, oferta que se rechazó.
George Becigneul, director de las relaciones laborales de la Asociación de Construcción de Toronto, dijo que la huelga tendrá efectos serios en la construcción de la ciudad.

Tres hombres resultaron seriamente heridos en un choque en la ruta expresa al Aeropuerto a las 10.15 del día Viernes, cuando un coche escapó al control de su conductor.
Dos personas están en seria condición en el Hospital General de Etobicoke: Imants Pupedis, de 26 años, y Uldis Ciemgalis, de 25. Edmund Ziedins, de 26 años, fue transferido al Hospital Queensway, y también su condición es crítica.

Cerca de 100 bomberos, con 18 camiones, trabajaron durante la noche del Viernes para controlar un incendio en un campo lleno de cajas vacías de cerveza. El campo era un depósito en las calles Commissioners y Saulter.
El Jefe de Bomberos, Ernest Craig, dijo que la causa de preocupación principal era que bajo el campo corre una tubería de petróleo, a pesar de que la compañía petrolera de Sarnia cerró inmediatamente las llaves de salida.
La causa del incendio aún no es conocida.

La Farmacia de los Hispanos en Toronto
Servicio a Domicilio
Prescripciones - cosmeticos - medias elásticas - cintas ortopedicas - 3 LOCACIONE…
FARMACIA CENTRAL CHEMISTS
537 College st. (esq. Euclid)
347 College st. (esq. Augusta)
844 Bathurst st. (norte de Bloor)
924-7717
Bajos Precios

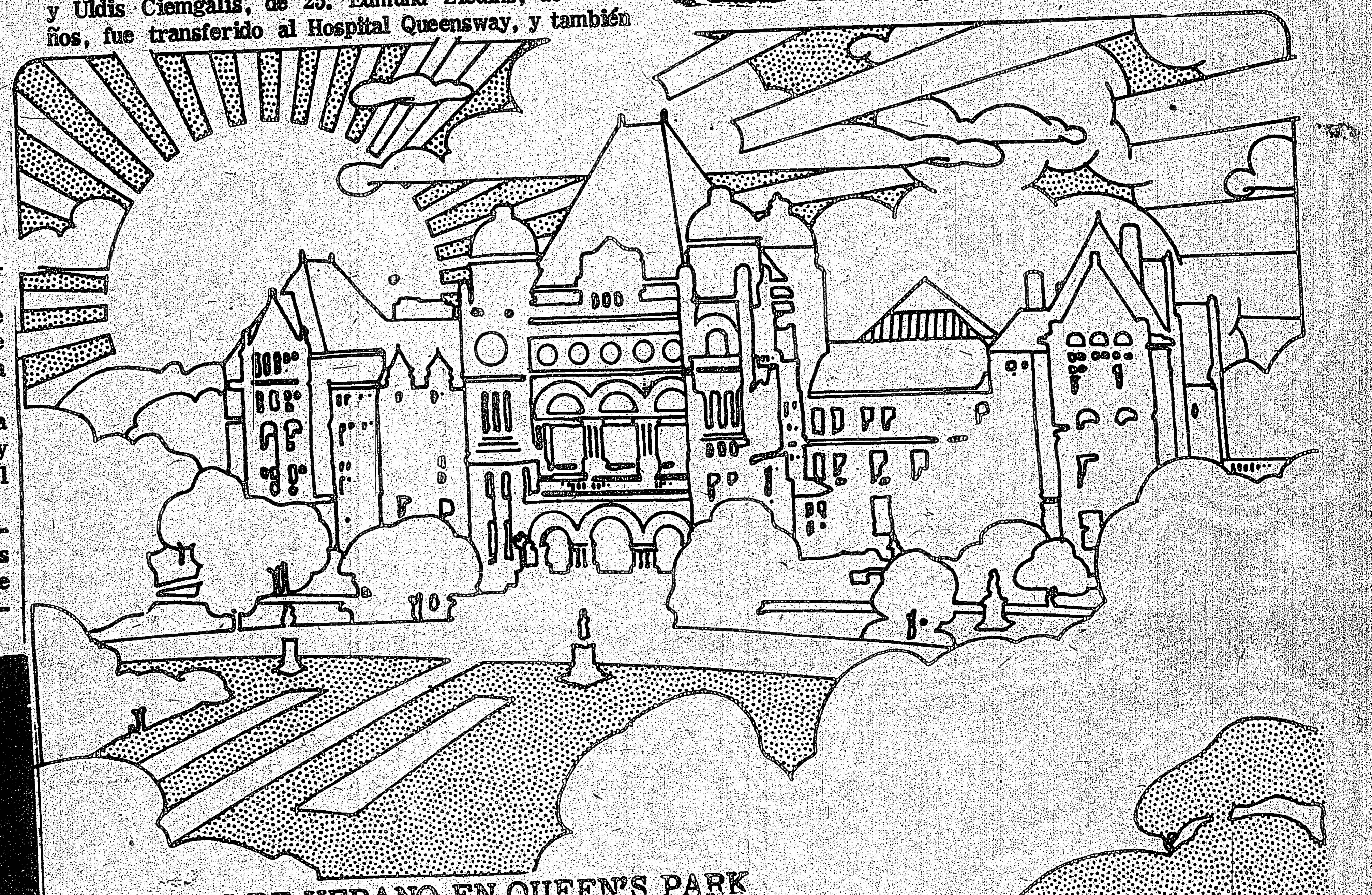

NOCHES DE VERANO EN QUEEN'S PARK

Traiga a su familia y una cena de picnic y pase una noche de verano de descanso en el campo frontal de Ontario. Comenzando a las cinco de la tarde, serán presentados Conciertos de Verano los Miércoles con entrada gratuita, por el Ministerio de Cultura y Recreación.
Muestras de Arte, Exhibiciones, Gimnásticas, y Presentaciones Multiculturales, animarán el verano en el predio frontal de la Legislatura de Ontario.

PROGRAMA DE VERANO
Miércoles 16 de Julio, por la noche, Concierto en Queen's Park.
Jueves 17 de Julio, por la noche, Equipo Gimnasta de Ontario en Queen's Park.
Miercoles 23 de Julio, por la noche, Concierto en Queen's Park.
Miércoles 30 de Julio, por la noche, Concierto en Queen's Park.
Miércoles 6 de Agosto, por la noche, Concierto en Queen's Park.
Miércoles 13 de Agosto, por la noche, Concierto en Queen's Park.
Lunes 18 de Agosto, por la noche, Muestra de Arte Estudiantil en Queen's Park.
Martes 19 de Agosto, por la noche, Enseñanza de Arte en Queen's Park.
Miércoles 20 de Agosto, por la noche, Concierto en Queen's Park.
Del Martes 26 de Agosto al Sábado 30 de Agosto, por las noches, Celebración de Multiculturalismo de Ontario en Queen's Park.
Domingo 31 de Agosto, durante todo el día, Desfile de Ontario en Ontario Place.

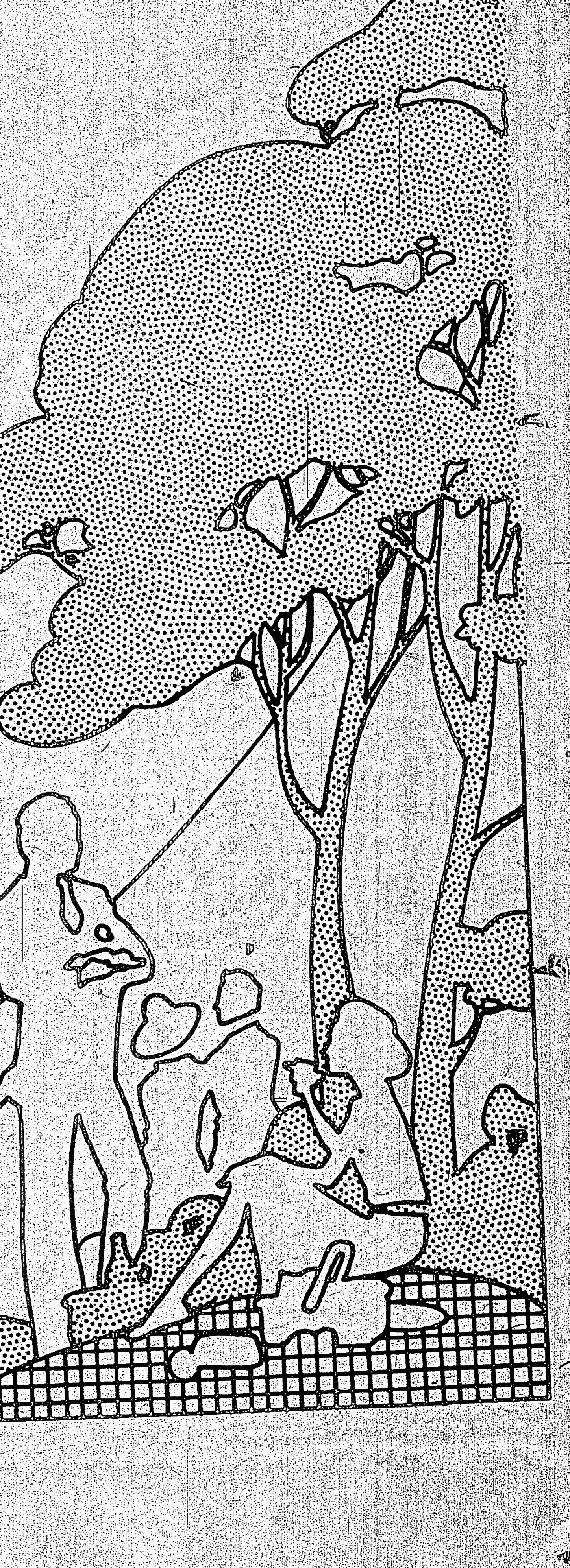

Ontario
Ministry of Culture and Recreation
Robert Welch, Minister
Malcolm Rowan, Deputy Minister

Su tipo de musica en su automovil

Sistemas de sonido para su automovil
GRATIS las grabaciones en su 8 track al comprarlo con nosotros.
8 track y cassette garantizados.
Facilidades de credito

KROMER RADIO Limited
420 BATHURST STREET
HABLAMOS ESPAÑOL
920-6700

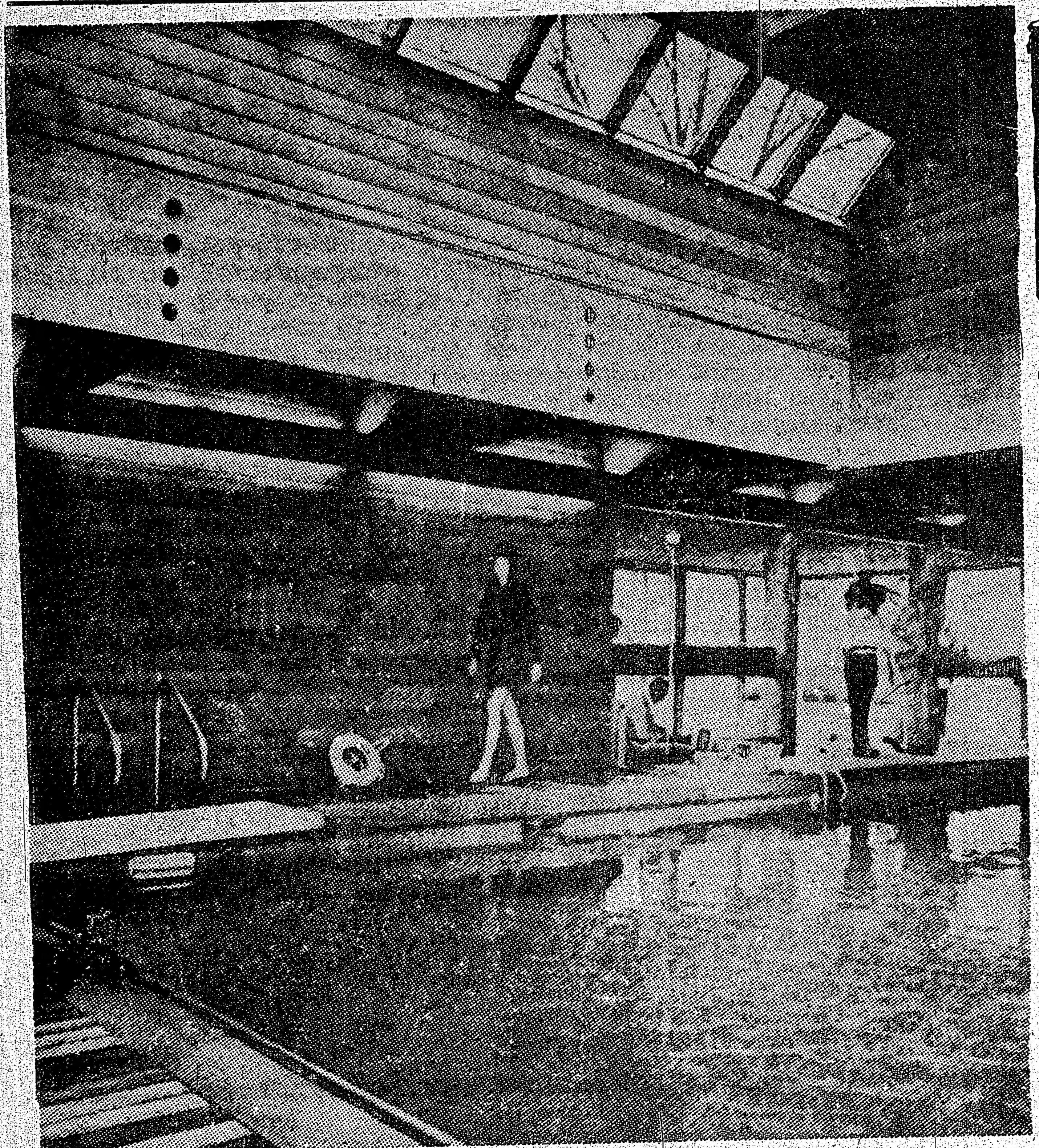

LA PISCINA del Primer Ministro Pierre Trudeau, construida a un costo de $200 mil en su residencia oficial en Ottawa. La piscina fue abierta para una inspección por la prensa, pero el Primer Ministro no podrá darse la primera zambullida sino hasta el próximo fin de semana, cuando todo el trabajo esté terminado. La financiación de la piscina fue por un grupo anónimo de la ciudad de Toronto.

Veamos cuáles son los salarios por hora que reciben la mayoría de las ocupaciones en Canadá.

1. Presidentes de grandes compañías: $52.50
2. Pilotos de aerolíneas: $37.00
3. Ministros: $15.25
4. Control de tráfico aéreo: $13.20.
5. Pilotos de navegación: $13.19
6. Abogados: $11.15
7. Doctores: $10.50
8. Ingenieros ferroviarios: $10.25
9. Gerentes de Banco: $10.05
10. Bomberos de Toronto: $7,38
11. Carteros: $4.91
12. Marineros: $2.67
13. Salario mínimo en Ontaro: $2.40

PROMEDIO CANADIENSE: $5.30

no se han podido hacer grandes precisiones en cuanto al salario por hora de los presidentes de las grandes compañías, ministros, doctores y abogados, porque ellos tienen una discreción considerable en cuanto a sus horas de trabajo. Los controladores de tráfico aéreo estaban en sexto lugar en 1955. Ahora están en el cuarto. Los doctores cayeron del cuarto lugar al séptimo, y los abogados del tercer lugar al sexto.

Regina Wertman, quien apelara su condena por el cargo de conspiración de asesinar a su esposo, se vió libre de la posibilidad de ir a la cárcel, para proteger a sus hijos.

El Juez Lloyd Houlden, de la Suprema Corte de Ontario, declaró que estaba preocupado en cuanto a que la mujer podía ser violenta. En el juicio se declaró que era capaz de disparar un arma u otras armas si se ponía histérica.

Mrs. Wertman, de 46 años, fue sentenciada a 14 años en prisión luego que resultara culpable de conspiración junto con su amante Manfred Baron, de 24 años, por intentar matar a su esposo Isaac, de 52 años.

OTTAWA. El futuro del planeado Aeropuerto de Pickering se ha vuelto incierto, pues Ontario no puede afrontar el gasto de construcción de las rutas de acceso al mismo, según informó el Ministro de Transporte, Jean Marchand.

"No podemos construir un aeropuerto sin la cooperación de Ontario", dijo Marchand. "Ellos tienen jurisdicción sobre las rutas."

WINDSOR. Ronald Allison, de 20 años, un Testigo de Jehová, ha muerto en un hospital luego de negarse a una transfusión de sangre por sus creencias religiosas.

Allison era tratado por un trasplante de riñón.

GUELPH. Un hombre de Toronto, de 69 años, quien besara a una mujer entrada en años de Guelph en una tienda céntrica de la localidad, recibió un descargo absoluto respecto al cargo de asalto que se le había hecho.

Solomon Friedlander dijo al Juez que no sabe lo que le pasó, diciendo que nunca antes había hecho cosa semejante. "Yo opino que Ud. sólo besaría a una mujer que deseara ser besada", dijo el Juez, absolviendo a Solomon.

DURHAM. Cuatro hombres resultaron muertos ayer cuando el camión en el que viajaban chocara contra un hidrante, tres árboles y una casa, en esta comunidad sita a 30 millas al sur de Owen Sound.

Los muertos son David Taylor, William Roderick Glass, Richard Edward Bryans, y Howard Cluely, todos del área de Durham.

SAULT STE. MARIE. Cerca de 900 obreros de Abitibi Paper Co. Ltd. en esta localidad y Thunder Bay, entraron en huelga el pasado Viernes, llevando el total de huelguistas en Abitibi a 1.200, en cuatro plantas del Noreste de Ontario.

Cerca de 300 obreros ya habían entrado en huelga el Miércoles pasado en Thunder Bay. Un vocero declaró que los obreros comenzaron la huelga luego que las negociaciones con la compañía se interrumpieran. Los obreros ahora reciben cerca de $6 la hora.

Los obreros pretender salarios más altos y que los empleados de las cuatro plantas negocien conjuntamente.

Phil Tomchak, presidente del Local 113, dijo que su local y el Local 67 están tomando acciones independientes de la unión nacional porque discrepan sobre la manera en la que se está negociando. La compañía también tiene una planta en Quebec, una en Manitoba y otra en Augusca, pero los empleados de estas plantas trabajan normalmente.

EXIT ONE WAY
Jose Grosso
PORTUGUESE DRIVING SCHOOL
YIELD
"LA ESCUELA QUE CON MAS SUCESO VIENE SIRVIENDO A LOS HISPANOS
GARANTIA ABSOLUTA PARA OBTENER SU LICENCIA SIN HABLAR INGLES
SCHOOL
392 COLLEGE STREET
TEL. 925-1716

JOHNSON CARNEY
REALTOR – INSURANCE
Para saber por qué Ud. debe comprar ahora, lo invitamos a llamar a Adonal, quien tiene gran experiencia en el mercado de Real Estate, y le ofrece una amplia selección de propiedades, casas, casas de campo, apartamentos y terrenos de acuerdo a su entrega inicial o a su cuota mensual.
ADONAL NOBLE
CASA para dos familias a media cuadra de subterráneo de Bloor. Inmejorable ubicación para familias trabajadoras. 3 cocinas, 2 baños, sótano profesionalmente terminado. Muy buena hipoteca.
IMPOSIBLE PERO CIERTO. Hermoso apartamento de 2 dormitorios, con 2 balcones. Alfombrado. Refrigerador, cocina, lavadora y secadora. $3.000 o $4.000 de entrega.
LESLIE-SHEPPARD. Hermosa Townhouse de 3 dormitorios, con cuarto de recreación terminado. Alfombrado. Refrigerador, cocina, lavadora y secadora. $6.000 de entrega.
LLAME A ADONAL NOBLE: 453-7422 (Residencia) – 745-4822 (Bus.).

EL CAMINO
en nuestras secciones hallarán lo que Uds. necesitan
Discos
Dulce de Batata
Yerba Argentina
Dulce de Leche
Conchas
Mate
Periodicos y revistas
Libros
Yerba Uruguaya
Naranjillas
Achiote
Revelamos fotos en 48 horas
648 BLOOR ST. W.
536-3006

MUNDO

Irritan a Moscú las Declaraciones Belicistas del Jefe del Pentágono

MOSCU, julio 12. (UPI), Pravda, el órgano del Partido Comunista, acusa hoy al secretario de Defensa de Estados Unidos, James Schlesinger, de estar recurriendo a un "juego peligroso" con sus declaraciones sobre la guerra nuclear.

Se trata del ataque más violento contra el jefe de la Defensa de Estados Unidos que haya aparecido en Moscú en varias semanas. La nota está firmada simplemente por el pseudónimo "El Observador", lo que es indicativo que habría emanado de un alto funcionario, ya sea del gobierno o del partido, como ha pasado en otras ocasiones.

El ataque aparece en momentos en que están por terminar las delicadas conversaciones para la firma de un nuevo tratado de reducción de armas nucleares con Estados Unidos lo que según los observadores diplomáticos occidentales, viene a poner de manifiesto que el gobierno soviético está tratando de hecho de apartar a Schlesinger del presidente Gerald Ford y el secretario de Estado Henry A. Kissinger.

Schlesinger, según el artículo, "ha estado saliendo con toda clase de declaraciones beligerantes que contrastan notablemente con la atmósfera de los contactos entre la Unión Soviética y Estados Unidos en cuestiones de seguridad y el espíritu mismo de la distensión internacional".

El artículo critica violentamente declaraciones recientes de Schlesinger según las cuales existiría la posibilidad de una guerra nuclear limitada, en cuyo caso las fuerzas armadas norteamericanas serían las primeras en usar la bomba nuclear contra la Unión Soviética.

Pravda también dice que Schlesinger habría planteado la cuestión de la amenaza de una guerra nuclear con el fin primordial de lograr que el Congreso le apruebe su nuevo presupuesto de Defensa.

"¿A quién le importaría que el señor secretario recurra a tales subterfugios si se tratara solamente de cuestiones de orden interno en Estados Unidos? Pero cuando blande armas nucleares, está tocando problemas que directamente afectan el destino del mundo entero, lo que constituye un juego peligroso", observa Pravda.

"Se trata de palabras bastante picantes" observó un diplomático occidental. "No cabe duda que las declaraciones públicas de Schlesinger en nada les han gustado y que se sienten obligados a contestarlas en público".

Alerta en Portugal

LISBOA, julio 12. (AP, UPI y EFE).— Los miembros del Gobierno Militar Revolucionario de Portugal nerviosamente colocaron hoy a las tropas en estado de alerta parcial después que el más grande partido político del país se retiró del gobierno y el segundo más grande entregó un ultimátum que se espera que el ejército rechazará.

La peor crisis en la historia del régimen fue agravada por violentos choques entre movimientos guerrilleros en Angola, que amenazan con envolver a soldados portugueses estacionados allí hasta el 11 de noviembre, día de la independencia.

Un vocero militar dijo que las tropas en Portugal fueron circunscritas a sus cuarteles en "un estado de vigilancia", debido a la crisis política que siguió al retiro ayer del gabinete del Partido Socialista de Mario Soares.

Al finalizar la reunión de toda la noche, el Consejo Militar Revolucionario dijo que lamentaba el retiro de los socialistas, pero no tomó ninguna acción para hacerlos regresar. Dijo que los reemplazos para los ministros socialistas que se han retirado serían buscados entre "elementos competentes y patrióticos".

El primer ministro Vasco Goncalves, general del ejército que respalda a los comunistas, empezó sus consultas para reorganizar el gabinete. Entre las personas que llamó a su residencia en Sao Bento figuró el jefe del Partido Comunista, Alvaro Cunhal.

Soares cerró la puerta tras sí cuando dijo que el país se encaminaba hacia "un estado policial dirigido por una nueva clase de burócratas para oprimir a los trabajadores".

Inquietan las Condiciones del Tiempo Para el día del Lanzamiento de la Apolo

CABO CAÑAVERAL, Florida, 12 de julio. (AP). — El cohete ruso está en su rampa de lanzamiento, los astronautas norteamericanos terminaron su adiestramiento y la única preocupación importante ahora con vistas a la misión conjunta espacial soviético-norteamericana la semana próxima tiene que ver con las condiciones del tiempo.

Los astronautas Thomas P. Stafford, Vance D. Brand y Donald K. Slayton pusieron fin a su adiestramiento, mientras que los cosmonautas soviéticos Alexei Leonov y Valeri Kubasov esta en sus lugares de lanzamiento desde hace varios días.

Todo marcha de acuerdo con el plan previsto para el lanzamiento el martes a las 7:20 hs. (EST) de la nave soviética Soyuz desde Baikonur y de la Apolo desde Cabo Cañaveral a las 10:50 (EST).

Las dos naves se acoplarán a las 7:15 (EST) del jueves.

Las tormentas eléctricas veraniegas en la región central de la Florida durante la tarde son frecuentes, sin embargo, y este año no ha sido una excepción.

Liberaron al Coronel Morgan

BEIRUT 12 de julio (UPI).— Los guerrilleros palestinos que secuestraron al coronel de Estados Unidos, Ernest R. Morgan, soltaron hoy ileso a su cautivo en la puerta de la residencia del primer ministro Rashid Karami y luego se dieron a la fuga en tres veloces automóviles a los 13 días de haberlo secuestrado.

Los plagiarios dijeron que habían dejado a Morgan en libertad por haber pagado Estados Unidos el rescate que habían demandado. Pero la embajada de dicho país negó categóricamente haber accedido a demanda alguna de rescate.

Morgan, que se veía cansado, pero en buena salud, dijo a los periodistas que había sido bien tratado por sus captores y que hasta cultivó un gusto por la comida arábiga con que fue alimentado.

"La comida fue espléndida, pero no soy espía, como dijeron", precisó Morgan.

El militar también dijo que los tres primeros días de su cautiverio cuando fue interrogado, "fueron bastante difíciles, pero después todo se desarrolló bien".

Preparativos de la Reunion Paneuropea

GINEBRA, 12 de julio (UPI).—La Conferencia de Seguridad Europea de 35 naciones, dando por seguro que la reunión final en la cumbre tendrá lugar el 30 de este mes en Helsinki, destinó hoy a pequeños grupos de trabajo a la redacción de textos sobre los pocos problemas que aún perduran.

La comisión coordinadora de la conferencia, la que es responsable de la fijación de la fecha para la sesión final en la cumbre, ordenó a varias subcomisiones que se reúnan durante el fin de semana para solucionar los problemas que quedan por resolver.

Estos incluyen arreglos para la prosecución de una serie de conferencias que valoricen los resultados de los dos años de negociaciones, un artículo referente a la previa notificación de la realización de maniobras militares en las proximidades de la frontera de otro país, y una demanda maltesa de un compromiso de celebrar futuras discusiones sobre reducción de las fuerzas armadas en la región mediterránea.

Por su parte, Finlandia anunció que ya inició los preparativos para la reunión cumbre del 30 de este mes, de los 35 jefes de Estado o de gobiernos. En la reunión de hoy de la comisión coordinadora, nadie objetó esa fecha.

"Es obvio que todos la dan por segura", manifestó el jefe de una delegación occidental.

breves mundiales

Lanzó la URSS el Sputnik "Meteor-2"

MOSCU, 12 de julio (AFP)—La Unión Soviética lanzó un nuevo sputnik, denominado "Meteor-2", destinado a mejorar el sistema soviético de observaciones metereológicas por medio de satélites artificiales de la Tierra. Fue lanzado el viernes, según anuncio de la agencia oficial "Tass".

EL ARCHIPIELAGO DE SANTO TOMAS Y PRINCIPE OBTUVO SU INDEPENDENCIA

ARGEL, 12 de julio.—El archipiélago de Santo Tomás y Príncipe, la más pequeña de las posesiones de Portugal en Africa, obtuvo hoy su independencia después de 500 años de dominación colonial. La independencia del nuevo Estado africano fue proclamada oficialmente por la Asamblea Constituyente, elegida a principios de semana. (PL).

Amin Dejó el Ministerio de la Defensa

NAIROBI, 12 de julio (AP)—El Presidente de Uganda, Idi Amin, dejó el puesto de Ministro de la Defensa, según una transmisión de "Radio Uganda" captada aquí. Agregó que Amin nombró al general Mustafá Adriki, jefe de Estado Mayor de las fuerzas armadas, como nuevo ministro de la Defensa.

Reunión de los Cancilleres Islámicos

YIDOA, Arabia Saudita, 12 de julio (AFP)—La sexta conferencia de cancilleres de los países islámicos se inauguró hoy aquí con la asistencia sin precedente de 40 países. La ceremonia se realizó con la asistencia imprevista de Yaser Arafat, líder de la Organización de Liberación de Palestina (OLP).

Protesta de Sacristanes en Roma

ROMA, 12 de julio (EFE)—Un Vía Crucis o una adoración al Santísimo efectuados en horas nocturnas dan derecho a un aumento de salarios, como trabajo extraordinario, pero ello no es suficiente y hay que mejorar las condiciones del convenio nacional, según afirma el Sindicato de los Sacristanes Italianos, que trata de obtener con ello mejoras salariales y evitar el recurso de la huelga.

NEW COLLEGE CLEANERS & LAUNDERERS
SERVICIOS DE TINTORERIA EN SECO
TRAJES – CAMISAS – ABRIGOS, ETC.
PRECIOS ECONOMICOS
353 College Street Toronto/Ontario. 923-2931

GINO GIZZI
PRINTING PRESS
*TARJETAS COMERCIALES
*TARJETAS MATRIMONIALES
*CARTAS MEMBRETADAS
PANFLETOS
*ETC.
711 COLLEGE STREET 531-1228

COLLEGE OPTICAL
Lentes de prescripción
Servicio de reparación
Trabajos garantizados
324 COLLEGE STREET
TEL. 922-4705

TODO TIPO DE SEGUROS
BUS. FIRE LIFE AUTO CASUALTY
Auto, fuego, vida, casa, enfermedad, etc.
Henry (Enrique) Peralta
223-8055 636-5063
JACK K. C. COLLINS INSURANCE AGENCY LTD.
365A Wilson Ave., Suite 18, Downsview, Ontario M3H 1T3

重 Restaurant 庆
CHUNG KING CHOP SUEY HOUSE
SABROSA COMIDA CHINA Y LATONOAMERICANA - PRECIOS MODICOS
Hablamos Español
Visítenos en 424 College Street
Tel: 921-9845 — (a 20 metros de Bathurst)
Servicio gratis a domicilio

UNITED TRUST COMPANY
SOLD UNITED TRUST REALTOR
3891 KEELE ST.

RONCESVALLES Y QUEEN
Casa de ladrillos, 3 pisos, 8 habitaciones, 3 cocinas, sótano. Sólo $3.000 de entrega y cuotas. Llame a Gabriel Chinelli al 638-3115.

OSSINGTON Y BLOOR
Casa de 6 habitaciones, 2 baños, 2 cocinas, sótano, Sólo $2.900 de entrega y cuotas. Llame a Gabriel Chinelli al 638-3115.

DUPONT Y BATHURST
Casa convertida en 4 apartamentos, muebles, 4 heladeras, 4 cocinas incluidas, Sólo $4.000 de entrega y cuotas. Llame a Gabriel Chinelli al 638-3115.

PORQUE PAGAR RENTA, SI CON SOLO $1,500 DE ENTREGA Y BAJAS MENSUALIDADES PUEDE SER EL ORGULLOSO DUEÑO DE UN APARTAMENTO. LLAME A GABRIEL CHINELLI, QUIEN LO ASESORARA SIN COMPROMISO AL 638-3115.

Concluyó la Reunión Unitaria de Chilenos

:: Solidaridad con el Pueblo y Decisión de Plantear una Alternativa a la Dictadura Fascista, Expresan en el Comunicado Final

CARACAS, 12 de julio.— Un grupo de políticos chilenos de izquierda y demócratas cristianos entregó hoy aquí una declaración firmada en la que expresan su "espíritu solidario con el pueblo de nuestra patria, víctima anónima de la más cruel represión y de una política económica inhumana".

Los firmantes de la declaración fueron Clodomiro Almeyda, ex canciller del gobierno de la Unidad Popular; Carmen Lazo y Aniceto Rodríguez, por el Partido Socialista, Sergio Bitar y Rafael Agustín Gumucio, por la Izquierda Cristina; Renán Fuentalba y Bernardo Leighton, por la Democracia Cristiana; y Hugo Miranda, Carlos Morales y Anselmo Sule, por el Partido Radical.

Dicho grupo estuvo reunido durante tres días en la colonia Tovar, un balneario de montaña cerca de Caracas, bajo el patrocinio del Instituto Latinoamericano de Investigaciones Sociales (ILDIS).

En su declaración expresaron que "los chilenos que hemos sido obligados a abandonar nuestra patria nos sentimos cada día más unidos en nuestra preocupación por los problemas que aquejan a Chile y que, día a día, se abravan bajo el imperio de una dictadura que es el producto de una alianza entre un grupo de militares con sectores de la más ultra reacción derechista.

"Ni el estar ausentes como consecuencia de medidas arbitrarias, ni cualquiera otra resolución que adopte la dictadura, podrán privarnos jamás de nuestra calidad de chilenos, ni afectar nuestro espíritu solidario con el pueblo de nuestra patria, víctima anónima de la más cruel represión y de una política económica inhumana, que ha sido elaborada por la derecha y que ésta impone mediante la fuerza puesta a su servicio por los militares que detentan el poder, los mismos que ayer sirvieron a esos grupos para derrocar en conjunto al régimen constitucional.

REGIMEN DICTATORIAL

"Estamos concientes que se ha tratado de establecer y consolidar en Chile un régimen dictatorial y fascistizante en lo político, como sostén de una economía capitalista dependiente, que aprovecha sólo a minorías plutocráticas internas y sacrifica despiadadamente a la gran mayoría del país.

"Pensamos que la política de Pinochet y sus colaboradores, que intenta convertir las Fuerzas Armadas en el instrumento represivo por excelencia y en el intermediario para una progresiva desnacionalización de la economía chilena, atenta contra la misión esencial que incumbe a los institutos armados como soporte de la nacionalidad, y cuya tradición institucional y republicana tenemos la obligación de reivindicar".

Los políticos expresaron que se reunieron para buscar la alternativa de "una nueva sociedad, con el apoyo de las fuerzas políticas y sociales que se definan por la liberación de Chile".

Finalizaron el comunicado expresando su decisión de colaborar en "la construcción de una sociedad socialista, democrática, pluralista, de plena participación de los trabajadores en el poder". En círculos políticos locales se subrayó la importancia de la reunión de sus colegas chilenos ya que en ella participaron representantes de la Democracia Cristiana, que integró la oposición durante el periodo de la Unidad Popular.

En Bonn, por otro lado, el diputado del Partido Socialdemócrata de Alemania (PSDA), L. Fellermeyer, exigió hoy el cierre de la representación de la Comunidad Económica Europea (CEE) en Santiago de Chile.

"La junta militar chilena sufre un fracaso político y económico que invalida todas sus tentativas de alcanzar un reconocimiento internacional", agrega el PSDA.

DEFINICIONES

En Chile, mientras tanto, cuatro ejecutivos de Laboratorios Chile durante la Unidad Popular y una secretaría de la Vicepresidencia de Lan Chile, fueron detenidos por funcionarios de investigaciones. Se les acusa de haber cometido irregularidades con relación a la ley de cambios internacionales. En el caso aparecen además implicados dos altos ejecutivos del Laboratorio en la actualidad.

Asimismo, en Caracas, un grupo de periodistas chilenos exiliados denunció la desaparición en Santiago de Chile de la periodista Marcia Scantenbury.

Según los denunciantes, la Unión de Periodistas Antifascistas Chilenos, Marcia Scantenbury, de 30 años de edad, ex redactora de la revista **Ercilla** y comentarista del Canal 7 de Santiago, desapareció desde hace unos días sin que la autoridades chilenas hayan informado de su paradero.

ALZA DEL PAN

Finalmente, se informó que el precio del pan subió hoy en alrededor de un 6 por ciento, en la quinta alza que sufre este vital alimento en lo que va del año actual.

Un decreto del Ministerio de Economía, promulgado en la edición de hoy del diario oficial, eleva el precio del kilo de pan de mil 400 escudos a mil 500 (unos 22 centavos de dólar).

El Padre de "Carlos" Admite que su Hijo es el Terrorista Buscado en Francia y Albión

PARIS, 12 de julio. (AFP). — El padre del venezolano Ilich Ramírez Sánchez, reconoció hoy implícitamente que su hijo es el terrorista "Carlos", buscado por la policia francesa, según informaciones provenientes de Caracas.

Las informaciones, divulgadas por el diario "El Mundo", destruyeron afirmaciones del semanario libanés "Al Destur" según las cuales Carlos es en realidad un palestino, nacido en Haifa (Israel), que utiliza entre otras muchas la identidad de Ilich Ramírez Sánchez.

Por otra parte, tanto la DST francesa como Scotland Yard identificaron sin ambages a Ilich Ramirez Sánchez, venezolano, hijo del abogado Altagracia Ramírez, como el "Carlos" que ultimó a dos agentes de la DST y a un terrorista libanés que lo habia traicionado, en un piso de la calle Toullier de París.

La DST está igualmente convencida de que Carlos y su grupo son cómplices o autores materiales del secuestro del embajador francés en La Haya, del atentado con granada del "drugstore" Saint-Germain y del atentado en Orly, todo ello cometido en septiembre del año pasado.

Tampoco ofreec dudas para ellos la relación entre diversos grupos terroristas árabes, latinoamericanos y europeos y en medios oficiales se indica que el Ministerio del Interior no hubiera ordenado la expulsión de tres diplomaticos cubanos si no existieran pruebas de su implicación en la red terrorista.

Este último aspecto de la cuestión es el que suscitaba hoy más comentarios en los órganos de opinión.

El asunto entro, en efecto, por este bies en una dimensión política y diplomática que no deja lugar a dudas: las frases poco ambiguas del comunicado del Ministerio del Interior acusan, a traves de la DGI cubana, a servicios secretos de países del Este, perfilándose en el fondo la sombra del KGB soviético.

La Habana protesto oficialmente desmintiendo la pertenencia de los tres diplomáticos expulsados al espionaje. Moscú, hasta ahora, no reaccionó.

París anuló una visita prevista de la ministro de la Salud, Simone Veil, a La Habana, aunque precisando que esa anulación no tiene nada que ver con el caso "Carlos".

ALCOHOLICOS ANONIMOS
TIENE PROBLEMAS CON EL ALCOHOL?
Visite Alcohólicos Anonimos (en español)
"NUEVA ESPERANZA"
610 Spadina Ave.
Dia de seciones: Martes y Sábado de 8 a 10 P.M.

el popular
El Periodico Castellano de mayor circulación en Canadá
Editado dos veces por semana -Martes y Viernes-
SUSCRIBASE
NOMBRE: ____
DIRECCION: ____
CIUDAD ____ ZONA ____ PROV. ____
NACIONALIDAD: ____ TELEFONO: ____
☐ Marque con "X" 6 MESES $8.00 | ☐ Marque con "X" 1 AÑO $14.00 | ☐ Marque con "X" 2 AÑOS $24.00
NOTA:
Se ruega enviar a nuestra Casilla Postal el cheque por el término deseado conjuntamente con este cupón.
COMUNIQUE EN LA MAYOR BREVEDAD POSIBLE SU CAMBIO DE DOMICILIO
P.O. BOX 1108 — ADELAIDE STREET STATION
TORONTO 1, ONTARIO/CANADA
PARA CUALQUIER INFORMACION LLAME AL: 967-5326

INDEPENDENCIA DE COLOMBIA
BAILE
CON POCHO MENDES Y SU COMBO DENIX
Como invitados de honor, los Cónsules de Colombia, Ecuador y México.
Sábado Julio 19
de 8pm a 2am
Ukranian Hall
297 College St

JORGE'S
T.V & STEREO COMPONENTES
GRANDES DESCUENTOS
741 Bloor st. W.
537-1846

Argentina Exige Cambios Profundos

Líderes de la Oposición y del Oficialismo Consideran que Sólo se Efectuó un Cambio de Hombres

BUENOS AIRES, 12 de julio.— Dirigentes políticos de agrupaciones de derecha e izquierda opinaron que la renovación ministerial efectuada ayerno significa un cambio importante en la política gubernamental.

Rogelio Friguerio, del Movimiento de Integración y Desarrollo (MID), integrante de la coalición oficialista (FREJULI), señaló que la nueva conformación del gabinete "no representa ningún paso más allá que la formalidad de algunos nombres".

Por su parte, Fernando Nadra, del Partido Comunista, indicó que "ste gabinete no presenta cambios fundamentales respecto del anterior. Están los mismos ministros o los que los acompañaban".

Agregó que de esta mañana el nuevo elenco "no responde al reclamo popular que exige un cambio profundo de política. Es necesario —finalizó— un gabinette de amplia coalición democrática cívico-militar".

El titular de la bancada de diputados de la Unión Cívica Radical (UCR), Antonio Troccoli, expresó que "los nombramientos dicen bastante poco sobre las rectificaciones que buscábamos y además, la inclusión de Celestino Rodrigo en economía, es una brasa que quema".

El diputado de origen gremial, Ricardo de Luca, del FREJULI, afirmó que "la presidente ha perdido una brillante oportunidad para contar con un gabinete cuyos miembros puedan expresar una política coherentes con la esencia misma que sustenta la doctrina peronista".

Martin Dipp, del Partido Revolucionario Cristiano (PCR), destacó que su agrupación "no está conforme con el cambio de algunos hombres y la permanencia del ministro de Economía cuando ha existido un fracaso tan frontal de una política interna y económica".

A su vez, el Partido Socialista democrático, ante la actual situación del país afirmó que "se impone un inmediato, claro y enérgico cambio de rumbo y reconocer el fracaso de un sistema político y de gobierno".

En pna declaración que publican los periódicos, añadió que eso debe ocurrir "ante la grave emergencia que conmueve al país, determinada por la bancarrota económica, la serie de conflictos gremiales, la virtual imposibilidad de la Tesorería de afrontar los inmediatos compromisos derivados de la ingente deuda con el exterior, las reyertas que se suceden entre las distintas facciones del movimiento oficial, y la continuada pérdida de autoridad en las diferentes esferas de la conducción, desobedecid a s, insultadas y amenazadas de muerte".

Por su lado, un dirigente de la Confederación eGneral del Trabajo (CGT) declaró al diario peronista **Mayoría**, que la presidente desatendió nuevamente la petición del movimiento obrero".

El diputado peronista Ricardo de Luca opinó que "la señora Martínez y el país han perdido una brillante oportunidad para integrar un gabinete de lujo. Este Ministerio no está a la altura de los acontecimientos".

Se desconoce la reacción militar, pero un alto mando manifestó a la agencia EFE que su arma no ve con satisfacción a algunos ministros, especialmente Rodrigo y el nuevo titular de Bienestar Social, Carlos Villones. Ambos son estrechos colaboradores de López Rega.

En tanto, Celestino Rodrigo confirmó hoy en sus funciones a todos los miembros del equipo económico, se informó oficialmente.

En otro orden de cosas, el abogado Miguel Radriazzani Goni presentó hoy una denuncia por "asociación ilícita" contra José López Rega.

Al comparecer ante el juzgado, el jurista aseguró que posee "una voluminosa carpeta con los antecedentes correspondientes a los promotores y miembros de la organización derechista 'Alianza Anticomunista Argentina'," (AAA).

Radrizzani Goni añadió que las "tres A" mantiene estrechos vínculos con organizaciones fascistas similares que actúan en Chile, Brasil y Uruguay.

En ese sentido, recordó la desaparición de numerosos exiliados de esas naciones residentes en Argentina, que posteriormente aparecen acribillados a balazos en el extranjero.

Por otra parte, la Federación de Investigaciones Económicas Latinoamericanas censuró el plan puesto en marcha por Celestino Rodrigo, renovación del gabinete.

Señala FIEL que ese plan supone la aceleración inicial de la tasa de inflación y la caída del salario real, para producir una modificación de los precios relativos que permita, reactivar las exportaciones y disminuir el déficit fiscal en términos reales.

A su vez, el diario **La opinión** dijo que un fuerte acento "loperrreguista", tiene el nuevo gabinete nacional.

Desde este punto de vista añadió, el parcialmente nuevo elenco ministerial no satisfará a la inmensa cantidad de sectores políticos (oficialistas y de oposición), gremiales y empresarios que reclaman, como lo expresó recientemente el líder radical, Ricardo Balbín, la "recreación total" del gabinete.

"Aparentemente, prosiguió el periódico, López Rega no necesitará, los cargos para conservar el poder con que contaba, ya que varios de "sus" ministros se mantienen notoriamente el ingeniero Celestino Rodrigo en Economía y Oscar Ivanissevich en Cultura y Educación".

En otros hechos, 3 diputadas justicialistas fueron expulsadas de la banda oficialista por haberse manifestado en favor de la ley de acefalia aprobada por la Cámara alta, anunciaron fuentes informadas.

Las sancionadas del bloque femenino del Frente Justicialista de Liberación son Amelia Gallo, Haydée Literas y Nilda Garre. Las 2 primeras representan a Buenos Aires y la segunda a la capital federal.

La decisión habría sido adoptada por la titular del bloque justicialista, Silvana Rotha, esposa del secretario privado de Raúl Lastiri, presidente de la Cámara de Diputados.

La Cámara aprobó el proyecto de ley de sucesión presidencial sancionada por el Senado el martes último.

Ahora sólo resta la sanción del Poder Ejecutivo para que se convierta en ley.

El texto ratificado anoche por los diputados establece que, en caso de vacancia de la presidencia, y por no existir vicepresidente en la actualidad, el presidente provisional será elegido por el Senado y la Cámara en sesión conjunta.

Terratenientes Hondureños Implicados en la Desaparición de Extranjeros

TEGUCIGALPA, 12 de julio.— Dos acaudalados terratenientes y 3 oficiales del ejército podrían estar implicados en la desaparición de 2 sacerdotes extranjeros y 2 mujeres, según informó hoy un vocero del gobierno hondureño.

El ministro de Cultura, Turismo e Información, teniente coronel Efraín González, declaró a **United Press International** que el gobierno sospechaba que los 5 eran responsables de la desaparición de los sacerdotes Michael Herome, Jerome Zybner e Ivan Betancur, y de María Elena Bolívar y Ruth García.

Jerome es norteamericano y Betancur y María Elena Bolívar son colombianos.

"La iglesia ha estado agitando a los campesinos, y esto ha causado mucha inquietud entre los terratenientes", dijo González.

Agregó que los2 terratenientes, que se han identificado como Manuel Celaya y Carlos Bahr, y los 3 oficiales, el mayor Enrique Chinquilla, el sargento Aritca Tabiada y el teniente Plata, habían sido arrestados hace varios días y que estaban siendo interrogados.

Los sacerdotes y las 2 mujeres desaparecieron hace 2 semanas. Poco después de realizarse una marcha de campesinos en demanda de la reforma agraria. El ejército fue llamado para detener la marcha y 5 campesinos resultaron muertos.

El ejército designó una comisión investigadora integrada por 2 sacerdotes y un militar, que no pudo encontrar rastro alguno de los desaparecidos. Pero las pesquisas siguen su curso.

"El ejército prosigue su investigación y esperamos un nuevo informe el lunes", dijo González.

Entre tanto, los soldados siguen patrullando las iglesias de la provincia de Olancho, en donde se llevó a cabo la marcha de protesta. La jerarquía eclesiástica pidió que los soldados fueran llamados de vuelta a sus cuarteles.

En una carta dirigida el martes al jefe de Estado, coronel Juan Alberto Melgar, la iglesia también pidió se aclare el paradero de las 4 personas desaparecidas y pidió al gobierno que llevara a cabo el programa de reforma agraria.

La nota la firmaron el arzobispo de Tegucigalpa, monseñor Héctor Enrique Santos, los obispos, vicarios, sacerdotes y representantes de todos los movimientos y organizaciones apostólicas del país.

Estos sacerdotes, religiosas y laicos fueron encarcelados y expulsados del territorio de Olancho, según dice la nota.

Agrega también que los extranjeros detenidos por el ejército "fueron dejados bajo custodia del señor arzobispo, con la amenaza de expulsión del país".

Pidió también el retiro inmediato de "las tropas o custodias militares de los templos de Olancho", que 'impiden los actos normales del culto y los servicios religiosos".

Dice "estas medidas fueron tomadas unilateralmente por el ejército sin oir a los interesados ni a las autoridades de la iglesia".

La iglesia demanda el enjuiciamiento y castigo de los responsables de los hechos del 25 de junio y "la presentación de pruebas de supuestas implicaciones de sacerdotes, religiosas o laicos en movimientos subversivos o infracciones de las leyes del país, o maquinaciones contra la seguridad del Estado".

THREE ★
★ ★ STAR
T.V. &
STEREO
668 bloor st.w. 533-4125
2617 EGLINTON AVE. E. 261-6662

VENTAS ESPECIALES
Garantia por escrito
Sistemas de Creditos
Entrega inmediata sin costo alguno

Consulte a nuestro agente de ventas, Sr. Ivan Solorzano, quien lo atenderá en su idioma.

ZENITH SANYO RCA
TOSHIBA SILVER

$ SEA SU PROPIO JEFE $

Contratos de limpieza de oficina para la venta.

PART TIME		FULL TIME	
MENSUAL	ANUAL	MENSUAL	ANUAL
$500.00	$6.000.00	$1.000.00	$12.000.00
$600.00	$7.200.00	$1.100.00	$13.200.00
$700.00	$8.400.00	$1.200.00	$14.400.00

Nosotros proveemos entrenamiento, supervisión, seguro, financiamiento.

PISCES
JANITORIAL SERVICES & SUPPLIES
634 Wilson Ave., Downsview, Ont.
635-8135 JOSEPH GARDINER
633-1092 OSCAR DALMAO

MERICA
ANONIMOS
TIENE PROBLEMAS ON EL ALCOHOL?
Alcohólicos Anonimos
(Español)
VA ESPERANZA"
padina Ave.
sesiones: Martes y
do de 8 a 10 P.M.

CRIBASE
FONO
Marque con "X"
2 AÑOS $24.00
por el término deseado
SU CAMBIO DE DOMICILIO
ON
967-5326

ENCIA
MBIA
COMBO DENIX
bia, Ecuador y México.
lio 19
2 am
Hall
ge St
e's
COMPONENTES
ES DESCUENTOS
St. W.

Entregarán las Llaves de San Salvador a las Concursantes Para "Miss Universo"

SAN SALVADOR, 12 de julio. (UPI).— Anoche se efectuó en el gimnasio nacional la solemne apertura del concurso que culminará el sábado 19 con la elección de la nueva Miss Universo.

Las 86 candidatas se presentaron en el gimnasio luciendo trajes típicos de sus países.

Además hubo bailes y canciones por parte de artistas salvadoreños en su mayoría. Esta tarde en un vuelo especial llegará al país el conjunto folklórico nacional de Costa Rica, que debutará el domingo en el gimnasio nacional juntamente con los demás conjuntos folklóricos de Centroamérica que ya se encuentran en El Salvador para presentar una verdadera fiesta folklórica de la región.

Los alcaldes de las trece cabeceras departamentales del país entregarán las llaves de cada ciudad a las candidatas a Miss Universo, que las visitarán y además serán declaradas huéspedes de honor. Esto es parte de los actos que los comités ad-hoc preparan para recibir a las candidatas.

Los otros actos consisten en paseos a lugares turísticos, desfiles en carrozas por las principales calles, bailes de gala y espectáculos artísticos. Las candidatas permanecerán dos días en las cabeceras departamentales (13 en total) en grupos de cuatro en cada una. Las demás se quedarán en San Salvador en donde también se han organizado numerosos actos para atenderlas.

A Santa Ana irán Sandra Campbel, de Canadá, Donna Wright, de Bermudas, Lynda Adriana Snipre, de Holanda y Helga Honspottye de Islandia.

A Ahuachapán Diana Salvalor, de Italia, Frances Pasciatar, de Malta, Maritza Pineda, de Venezuela, y Eny Abascal, de Guatemala.

Donsonate, Romarie Holzchuh, de Austria, Mandem Feluese, de Luxemburgo, Jennifer Mathews, de Australia y Rose Marie Singson Brosas, de Filipinas.

A Chalatenango Berit Fredericksen, de Dinamarca, y Vallaya Thonaavanica, de Hong Kong.

Hasta anoche no se había informado de las otras delegaciones. Libertad Vicky Harris, de Inglaterra, Julia Farlán, de Irlanda, y Anne Portamo, de Finlandia, componen una. Tampoco se había definido acerca de otras dos delegaciones, formadas por Cabañas Julia Wallace, de Islas Vírgenes, Lorell Carmona, de Puerto Rico, y la representante de Turquía.

A La Paz irán Deborah Nackw, de Guam, Darzine J. Schwenke, de Samoa, Anthony Gails, de Africa del Sur.

SAN SALVADOR, julio 12.—Consuelo Martín, "Señorita España", fue captada cuando proporcionaba algunos autógrafos

Acusan al Régimen Paraguayo de Financiar a Monopolios

BUENOS AIRES, 12 de julio (PL).—Las empresas transnacionales que explotan los bosques paraguayos pretenden aumentar el valor de sus posesiones mediante el financiamiento del Estado.

Fuentes de exiliados paraguayos señalan que las empresas madereras han pasado de la etapa expoliadora y arrasante a una más racional y eficiente para sus propios intereses, que contempla en forma prioritaria y con objetivos a largo plazo la reforestación de los bosques.

Los inversionistas madereros pretenden llevar a cabo planes de repoblación forestal financiados por el Estado paraguayo que posibiliten mantener las reservas maderables del país y de esa forma favorecer sus intereses en los mismos.

La asociación de madereros de la localidad de Pedro Juan Caballero que agrupa a más de 100 empresas, el 70 por ciento de las cuales son brasileñas, solicitó al Ministerio de Industria y Comercio un crédito para un "Plan de reforestación".

La explotación forestal constituye desde hace decenios, uno de los principales renglones de la economía paraguaya. En 1974 la producción de este rubro registró un aumento de un 24 por ciento, en tanto que las exportaciones ocuparon el segundo lugar.

Las actuales constantes de la explotación forestal en paraguay consisten en el aumento e industrialización de la producción, así como el desplazamiento del capital argentino por otros capitales extranjeros, preferentemente brasileño.

Nuevas inversiones extranjeras se han introducido en el rubro. Una de las más significativas ha sido la reciente constitución de la empresa maderera indo - paraguaya (MADINPA), que es controlada por la empresa transnacional Paraguay Develpement Corporation, vinculada a Adela Investment.

Dos Miembros del "MIR" Fueron Asesinados Cerca de Buenos Aires

BUENOS AIRES, julio 12 (EFE).—Los cadáveres de dos hombres jóvenes, presuntamente miembros del grupo chileno "Movimiento de Izquierda Revolucionaria (M.I.R.) aparecieron ayer acribillados a balazos en un lugar situado a 40 kilometros de Buenos Aires.

Las cabezas de los jóvenes estaban envueltas en paños que llevaban la inscripción "MIR-Chile-Brigada Negra".

Los cuerpos de los presuntos miembros de la organización guerrillera chilena estaban carbonizados.

Según informaciones de los organismos de seguridad, en Argentina operan células del "MIR" en estrecho contacto con el Ejército Revolucionario del Pueblo (ERP) la principal organización guerrillera de este país.

El "ERP", el "MIR" y las organizaciones similares de Uruguay y Bolivia, "Tupamaros" y Ejército de Liberación Nacional (ELN), crearon hace un año en Argentina un comando conjunto denominado "Junta de Coordinación Revolucionaria"

Las Huelgas en Argentina no han Terminado

BUENOS AIRES, julio 12. (IPS).—La homologación de los convenios acordados en las comisiones paritarias (reunión de obreros y empresarios para determinar los nuevos niveles salariales) no ha dado por terminadas las huelgas, los paros y las movilizaciones obreras en muchos sectores de la actividad productiva argentina.

Uno de los gremios más afectados ha sido el de la industria automotriz. La planta que la empresa General Motors posee en la localidad bonaerense de San Martín, en las cercanías de la capital argentina, permaneció ayer paralizada mientras sus operarios realizaban asambleas y manifestaciones. Los trabajadores reclamaron por la demora en percibir los salarios pactados por las comisiones paritarias y expresaron su repudio por los atentados de que fueron objeto varios delegados sindicales.

Los cinco mil trabajadores de la planta de la General Motors exigieron además la presencia en el lugar del secretario general del gremio mecánico, José Rodríguez, a fin de que éste convalide la elección de nuevos delegados internos, pues los actuales, dicen los obreros, "no han estado a la altura de las circunstancias y no han cumplido el mandato de las bases en las negociaciones paritarias".

Violentos Temporales Azotaron a Chile

SANTIAGO, Chile, 12 de julio (AFP)—Más de 2,000 damnificados, una veintena de muertos o desaparecidos, caminos cortados u obstruidos y viviendas dañadas, es el saldo de 72 horas de violentos temporales. La oficina de emergencias del Ministerio del Interior dio a conocer un balance anticipado de los daños.

Bombazo en Montevideo, sin Víctimas

MONTEVIDEO, 12 de julio (ANSA)—Una violenta explosión que provocó la voladura de puertas y otros daños importantes en el "Centro de Estudios Superiores Zhoar" (institución filosófica de la logia masónica cabalista), se registró a la medianoche, pocos minutos después de que finalizó una reunión de sus miembros.

IMIGRACION
SI USTED TIENE ALGUN PROBLEMA DE IMIGRACION, O NECESITA AYUDA PARA ENCUESTAS LLAME A
GIOVANNI BOSCARINO
559 College st. piso 4
922-0793
449-1677

714 COLLEGE ST. TEL 535-1924
Agencia de Viajes
Los Cinco Continentes
A VUESTRO SERVICIO
VIAJES ESPECIALES TODO EL AÑO A SUDAMERICA ESPECIALMENTE A: CHILE, URUGUAY, ARGENTINA, ECUADOR, COLOMBIA
VIAJE AHORA Y PAGUE DESPUES. TAMBIEN INMIGRACION, VISAS Y PASAPORTE.

El arroz es un plato muy importante en la mesa sudamericana. Y por lo tanto Ud. debe pedirlo por su nombre: MR. GOUDAS.

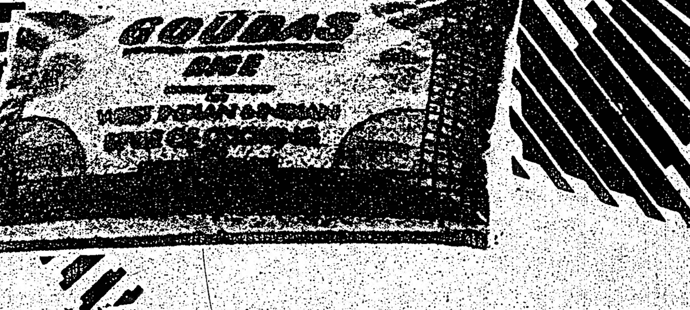

Bikoe
A LEADER IN PEST CONTROL SERVICES AND PRODUCTS
CONTROL DE ROEDORES E INSECTOS
Nuestro establecimiento en 434 Queen St. E. (esquina Sackville) puede abastecerle con el producto adecuado e instrucciones para descubrir escarchos, hormigas, ratas, ratones, chinches y todo tipo de insecto hogareño.
Si usted desea podemos solicitar a uno de nuestros empleados licenciados y experimentados a eliminar estos insectos de su hogar o negocio.
ESTIMACION GRATUITA — TRABAJO GARANTIZADO
BIKOE MFG. CO. LTD. 434 QUEEN ST. E. TORONTO.
363-8821

GRENADIER REAL ESTATE LTD.
1543 Dupont Street
DEPARTAMENTOS VARIOS en Toronto. Area West o East, de 2 o 3 dormitorios, garage, pileta de natación, etc. Con $3.000 y $4.000 de entrega y cuotas. Infórmese.
CASA totalmente renovada; 10 habitaciones, 2 cocinas, 2 baños, doble garage; etc. Es una oportunidad. $6.500 al contado y cuotas.
CASA ideal para dos familias, dos pisos, 2 cocinas; muy buen estado. Con $6.000 al contado y mensualidades.
CASA de tres dormitorios, living comedor, comedor diario, cocina, sótano. Lote con regio fondo. Area de Bloor y Jane. $6.000 en la entrega y cuotas. Precio total: $39.900.
No olvide: si desea vender su propiedad, consúltenos sobre su real valor; lo asesoraremos sin ningún gasto.
Llame a José Riña 533-3565

ESPAÑA

¡Viva el De…
Entusiasm…

Preocupa a…
el Consum…

"Juego Suc…
Filme de la …

¡Viva el Destape! A las Actrices Españolas les Entusiasma la Oportunidad de Desnudarse

MADRID (EFE). — Desde que la censura española "abrió la mano" y permitió las escenas de desnudos y semidesnudos en las películas, las actrices reaccionaron a favor y en contra, pero la gran mayoría son absolutamente partidarias de lo que se ha dado en llamar por ahí el "destape".

Perla Cristal, Amparo Muñoz, Ana Belén, Amparo Rivelles y Carmen Sevilla han sido las pioneras en el semidesnudo, en películas que protagonizaron. Indudablemente, ellas sí votaron a favor del "destape".

Y en esta etapa, hay opiniones para todos los gustos y para todas las edades. Estas semanas han sido pródigas en declaraciones al respecto, de una actriz consagrada, y ya en el ocaso por desgracia, y dos noveles.

Paquita Rico, que dice no aceptar guiones porque los que le ofrecen son malos, opina así sobre el "destape" "Me desnudaría en una película si fuera absolutamente necesario, artístico y el guión lo exigiera de verdad... así porque sí, me parece una idiotez".

Otra actriz, Agata Lys, que un día lanzaron como la nueva Marilyn Monroe —a todos los grandes les nacen imitadores—, coincide con Paquita Rico.

Por último, "Loliya", la hija de Lola Flores, niega que su madre le haya empujado al "destape", como al parecer se había dicho. La hija de la Flores protagonizó recientemente su primera película, y en la revista "Garbo" se declara partidaria de las experiencias prematrimoniales, a sus escasos 17 años.

De las tres declaraciones se desprende el grado de liberación a que han llegado algunas artistas españolas. La primera dice sí al desnudo, justificado, por supuesto. La segunda no muestra objeción alguna a desnudarse, aunque también busca justificación.

Y la tercera "ni fu ni fa", es decir, que no se define al respecto, pero sí niega que su madre la haya empujado a hacerlo, seguramente en busca de que su lanzamiento fuese "fulminante". A veces las virtudes "epidérmicas" sirven para ocultar la falta de virtudes "artísticas".

Escándalo por una Torera en Madrid

MADRID (EFE). — En medio de un gran escándalo toreó en Madrid una mujer, que es la primera en hacerlo después de 37 años. Se trata de Encarnación Corral, "Niña del Foro", en sustitución de Alicia Tomas, que alegó con certificado médico una enfermedad.

"La Niña del Foro" actuó en cuarto lugar. Al salir un chotito, el público, que llenaba tres cuartas partes de la plaza, abucheó al animal hasta que consiguió que el presidente lo mandase a los corrales. Salió, en su lugar, otro novillo más crecidito y la torera le recibió con el capote por delante. El animal tropezó un par de veces con el capote y lo mismo hizo con la muleta. La torera no sabía como colarse y, cuando llegaba el bicho, soltaba los trastos y echaba a correr. Aún así, volvía a ponerse delante, hasta que recibió un revolcón, después, todo fue correr. De un pinchazo, media estocada y dos intentos de descabello, se deshizo del animal. La bronca fue monumental, sobre todo por parte del público femenino.

En el festejo —novillada sin picadores—, actuaron también Angel Zahonero, Francisco Campos "El Lobo", el espontáneo de los estadios de futbol; Juan Bellido, "El Lobo" y Jesús Vázquez, dieron sendas vueltas al ruedo, después de haber hecho lo mejor de la noche, dentro de la mediocridad general.

POBLACION ESPAÑOLA

MADRID (AFP). — España, se calcula, contará con 37.397.305 habitantes en 1980, según datos del Instituto Nacional de Estadística.

A primeros de julio actual la población española habrá llegado a la cifra de 35.471.888 habitantes.

Según el censo de 1970 el número de mujeres en España supera en un millón al de varones, siendo la provincia de Barcelona la de mayor población femenina con 2.019.288.

Preocupa a España que Aumente el Consumo y Tráfico de Drogas

MADRID, — La droga entra en España particularmente por el sur, que fue muchas veces el camino natural de los invasores.

Por el sur -el Puerto de Algeciras en particular- pese a que España no es más que un pequeño cliente de Marsella y Amsterdam. Pero las redes de distribución son así de complicadas, y después de todo -se dirán los traficantes-, todos los caminos conducen a Roma, en este caso Barcelona, Madrid, Valencia, Alicante y capitales andaluzas, los principales centros de distribución de la droga.

Sin embargo, el consumo de drogas en España es aún despreciable, comparado con el de otros países desarrollados. Lo que preocupa entonces es la posibilidad de que aumente, pues parece comprobado que el vicio va hermanado al desarrollo económico.

El abogado y experto criminólogo Vicente Saiz Ecija está convencido de que "la droga, como otros nuevos delitos, llega con el desarrollo, es la cara negativa de este". No se explica, en consecuencia, que en ninguno de los tres planes de desarrollo hasta ahora establecidos en España se ignorara el tema. Menos aún que tampoco se toque, al parecer, en el cuarto, según declaró a la prensa.

Saiz Ecija postula "un plan nacional de largo alcance, de tipo médico y psicológico, que se enseñe en las escuellas". Y que se adopten rápidamente tres tipos de medidas: criminalógicas, informativas y policiales.

Para el citado criminólogo, no basta combatir el mal con la simple represión, sino que es sobre todo importante el estudio, la investigación del problema en su propia base. Porque a corto plazo, el consumo no es atajable, sino que- insiste- se necesita un plan de largo alcance.

En cuanto a las leyes, Vicente Saiz Ecija piensa que hay que ser más duro con los traficantes y más comprensivos con los consumidores, unos enfermos en última instancia.

Pero ¿quiénes son los consumidores en España? Aquí todavía no salió la droga a la calle, sino que busca sus adeptos en los centros de diversión y en los colegios. Es decir, que la droga busca a los jóvenes, ya que -todavía- no los jóvenes a la droga.

Porque en el noventa por ciento de estos centros de diversión no apareció aún la droga y en el diez por ciento restante sus adeptos se pueden contar con los dedos de una sola mano. Menos aún en los colegios, con sólo un dos o tres por ciento de ellos contaminados y en proporciones mínimas. Lo cual no quiere decir que el problema no preocupe, pues el primer paso ya está dado.

Cesa Director del Periódico "Nuevo Diario"

MADRID, (EFE) — Pedro Orive ha cesado ayer como Director de "Nuevo Diario" según ha informado un portavoz del citado periódico.

A partir de mañana, actuará como director, en funciones Ramón Melcon Simón, actual redactor-jefe de la sección de deportes.

El señor Orive, que procedía del diario "Pueblo", se había hecho cargo de la dirección de "Nuevo Diario" en el mes de noviembre del pasado año.

Fue Descubierto el Cuartel de la ETA en Guipúzcoa

SAN SEBASTIAN, España, 12 de julio. (AFP). — La policía anunció hoy en San Sebastian haber descubierto la infraestructura de la Organización Revolucionaria Vasca ETA en la provincia de Guipúzcoa.

Anunció igualmente la detención de un estudiante de 18 años, Ignacio Burchaga, a quien considera responsable político-militar de la ETA en la zona costera del país vasco.

La acción policial permitió descubrir numerosos pisos utilizados por la Organización Revolucionaria, así como material clandestino, armas y municiones.

El material descubierto siempre según la policía, corresponde a robos realizados por militantes de la ETA en los últimos meses.

En Bilbao, por otra parte, la guardia civil detuvo a dos jóvenes de 16 años que repartían propaganda contra un consejo de guerra que debe celebrarse contra dos miembros de la ETA para los que el fiscal militar pide la pena de muerte.

Extraen con Vida a un Niño de la Madre Muerta en Granada

GRANADA (España), Julio (EFE)—Los ginecólogos de guardia del hospital clínico de San Cecilio han extraído con vida un niño del seno de su madre, Carmen Pérez Pujada, de 32 años, que ingresó cadáver en el hospital.

Dicha señora, que estaba en avanzado estado de gestación, sintió los dolores del parto cuando se encontraba en su domicilio, muy cercano al citado hospital.

Sus familiares la trasladaron con toda rapidez al Centro Facultativo, dónde ingresó cadáver. Sin embargo, los ginecólogos, al auscultarla, observaron que el feto tenía vida y realizaron una cesárea al cadáver.

El niño, que se encuentra en estado satisfactorio, pasó a una incubadora. Es la primera vez, que se sepa, que un hecho de este tipo ocurre en Granada.

Réplica

MADRID, (EFE) — "Yo varón domado, protesto..." así comienza un libro que acaba de aparecer en Madrid: "El Varón Domado, Replica". Su autor, José Antonio Valverde, alcanzó gran éxito con un libro anterior: "Las Españolas en Secreto: Comportamiento Sexual de la Mujer en España".

Esta vez, Valverde se coloca en conflicto contra Esther Vilar, a quien acusa de "haber venido a insultarnos, a ofendernos y hasta a humillarnos". Pero, además, en su opinión, agrega algo importante: "Le digo a Esther Vilar qué es el amor".

"Creo en todos los valores que ella omite o desprecia- dice- pienso que los domados somos todos, varones y hembras. Pero no podemos ignorar que el hombre, participante activo en la estructura de la sociedad que nos constriñe a todos, se ha ensañado mucho más con la mujer. Además, el hombre ha conseguido una imagen de la mujer que es la expresión más pura del servilismo y la esclavitud, negándole todo derecho".

"La liberación ha de venir - agrega- tras la búsqueda paralela del hombre y la mujer. Hoy se empieza a dar un tipo de pareja diferente a la convencional. Es decir, que la pareja se está adaptando, por encima de los convencionalismos y bajo las amenazas de todo tipo de acontecimientos y situaciones críticas y alteraciones que se producen a su alrededor"

Acusación Contra Cantinflas

MADRID, (EFE) — Eduardo Quiles, dramaturgo valenciano, acusa al actor mexicano Cantinflas de no haber cumplido sus obligaciones vinculadas con el premio que lleva su nombre. Lo hace en una entrevista que ayer publicó el diario "Pueblo" de Madrid, con el título "Cantinflas es un Irresponsable".

"Todo comienza -dice Quiles- cuando gané el Premio Cantinflas en París. Un jurado compuesto por intelectuales latinoamericanos decide que mi obra "El Asalariado" es la mejor. El premio es de cien mil pesos mexicanos y la publicación del libro, consta en las bases que el mismo Mario Moreno debía entregarme el premio en Niza. Estamos en mayo del setenta y dos. Cantinflas, padrino del premio, que por eso lleva su nombre, no aparece por Niza, y el editor, Finisterre, me convence de que me vaya a casa, asegurándome que cobraría los cien mil pesos más tarde..."

"Juego Sucio", el Nuevo Filme de la Hispana Marisol

MADRID (ANSA) — Marisol reaparece en cine en una película que se llamará "Juego Sucio", basada en la novela "Joe Brut", de Manuel de Pedrolo. La realización de este filme está a cargo de Juan Antonio Bardem, quien también ha escrito el guión, en colaboración con Rafael Azcona.

Para festejar esta "rentrée" de Marisol en el cine hubo un coctel-cena en "Mayte" y además del director y de la protagonista femenina, asistieron al ágape también el galán, Murray Head, un actor británico que viene precedido de cierta fama y algunos otros miembros del reparto, constituido por José María Prada, Tina Sainz, Chirst Huerta, Carmen Lozano, Lola Gaos, Pilar Barden y José María Caffarel. Hay expectación por esta vuelta de Marisol al cine dado que las últimas películas de la estrella malagüeña no convencieron del todo ni a los críticos ni al público.

THE WINE CLINIC
2468 Eglinton Ave. W. - 654-0354
Traiga una muestra de vino para analizar.
Podemos ayudarle a salvar su vino!
Estamos abiertos diariamente de 4:30 p.m. a 9.00 p.m. y sábados de 8.30 a.m. a 8.00 p.m.
¡Enólogo Alberto Milan

RG FOREIGN EXCHANGE SERVICE
OFICINA DE CAMBIO
TODO TIPO DE MONEDAS EXTRANJERAS
VIAJES Y EXCURSIONES
Personal de habla hispana especializado en asuntos españoles y latino-americanos Income tax; problemas de inmigración; poderes; visas; legalizaciones; traducciones.
531-1071
537-9216
RALPH GAUDIO
Notario Publico
1244 BLOOR ST. WEST
Toronto 4, Ont., Canada

TAILOR
OFERTA ESPECIAL DE VERANO!!!
ROCCO PRESTI

Trajes a medida por solo
$110
SASTRERIA ITALO HISPANA
894 COLLEGE STREET
TORONTO, ONTARIO
PHONE 532-1626

MERICA
TEL 535-1624
TODO EL AÑO A SU-
ENTE A: CHILE,
ECUADOR,COLOMBIA
E DESPUES.TAMBIEN
Y PASAPORTE.
plato muy
la mesa su-
y por lo tan-
dirlo por su
GOUDAS.
ROL DE
E INSECTOS
434 QUEEN ST. E. TORONTO.
ENADIER REAL ESTATE LTD.
1543 Dupont Street
533-3565

Y sigue cosechando triunfos el equipo uruguayo que milita en la Cuarta División de la Liga Amateur O' Keefe, TORONTO RODELU.
Esta vez ganó ampliamente al Oakville Riviera, soncretando otra brillante actuación.
Se sigue perfilando como goleador el hábil delantero uruguayo Juan Hualde, a quien se ve en la foto inferior.
En nuestra próxima edición publicaremos las fechas y los adversarios que tendrá el equipo uruguayo en lo que resta de este Campeonato.

...equipo uruguayo que
...la Liga Amateur O'
...kville Riviera, son-
...r el hábil delantero
...e ve en la foto infe-
...licaremos las fechas
...equipo uruguayo en lo

Se jugó otra fecha del Campeonato Confraternidad Gran-colombiana. En tal fecha, jugada el pasado Sábado 1... de Julio, se registraron los siguientes resultados:
DURAN INDEPENDIENTE 3 DEPORTIVO CHILE 1
En el primer partido, PONDEROSA DEL PERU y CHI-LE LINDO iban empatados en dos tantos por bando cuando se suspendió el encuentro por retirarse de... campo el equipo peruano, desconforme con la actitu... del juez.

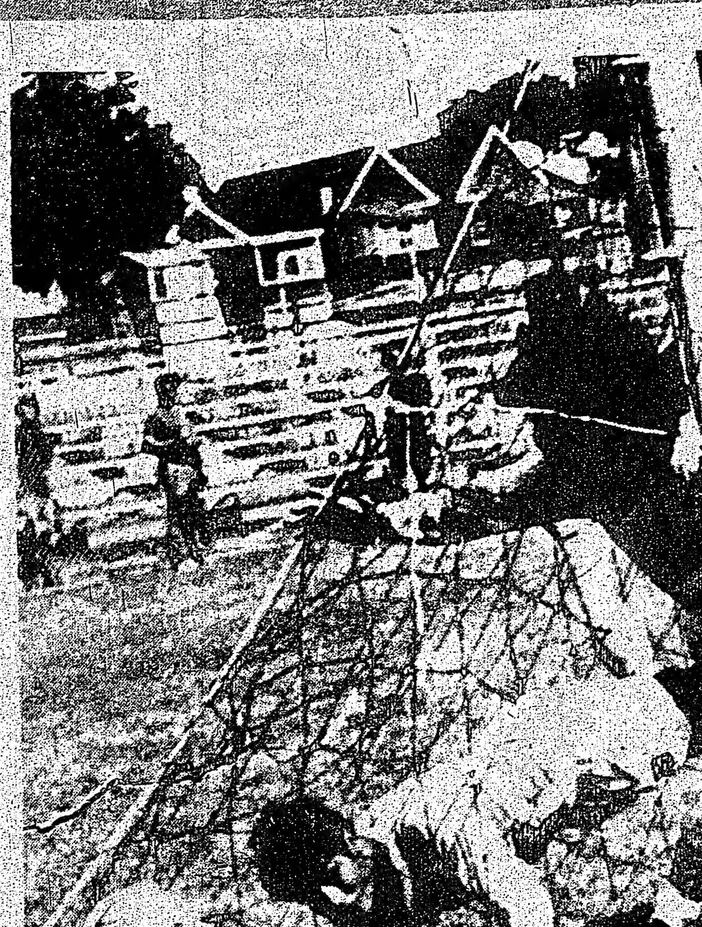

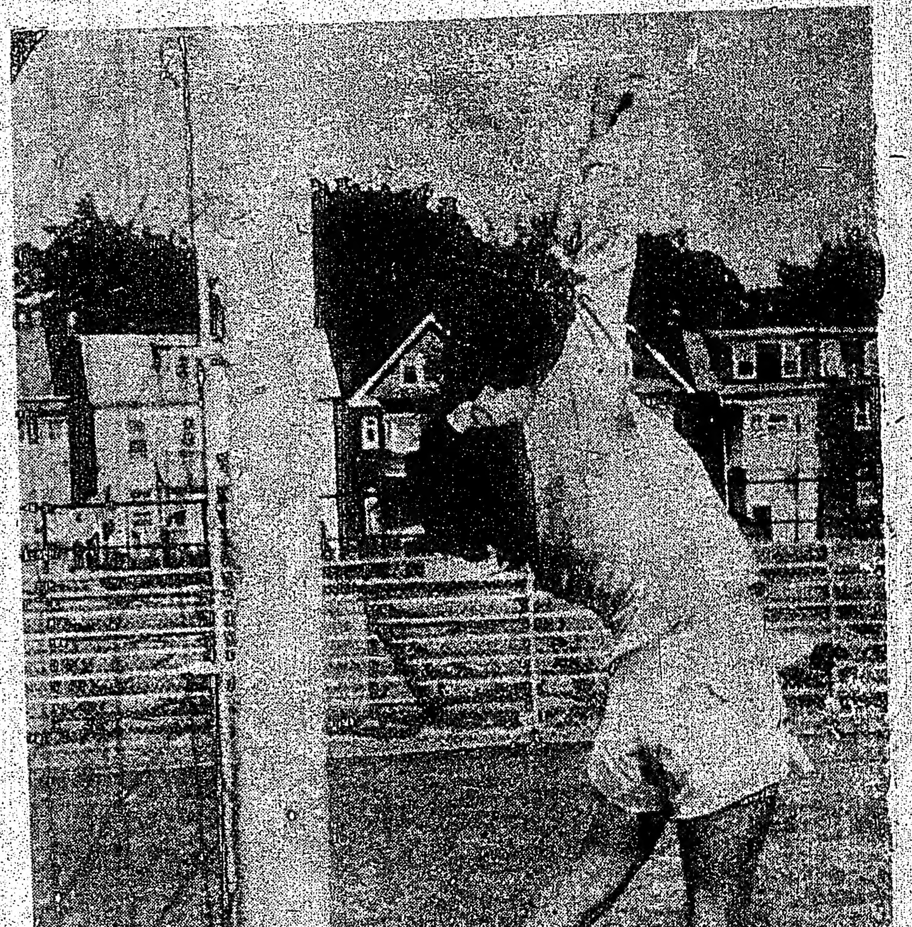

COMUNICADOS

ASOCIACION PERUANA-CANADIENSE

COMUNICADO.

La Asociación Peruano Canadiense se placa en invitar a Ud. y flia. al festival folklórico que se llevará a cabo en Willowdale Park, de 4 pm a 6 pm (Bloor y Christie), y a la pequeña actuación que se realizará el mismo día de 8 pm a 12 pm en el Auditorium de la Iglesia San Pedro (Bloor y Bathurst), el día 26 de Julio.

FESTIVAL LATINOAMERICANO.

Organizado por un Grupo Ecuménico de Iglesias, el Centro Para Gente de Habla Hispana y el Centro Bloor-Bathurst. Se llevará a cabo en la parte olímpica de la Isla de Toronto, el Domingo 20 de Julio a partir de las 10 am hasta las 7 pm. El acontecimiento estará animado por Los Pirañas, y se contará con la colaboración de grupos guatemaltecos, colombianos, peruanos, chilenos, uruguayos y mexicanos. Se solicita a otros grupos a participar en este festival, ya que se dispondrá de escenario propio.
Además de ello, habrá piñata y demás juegos para los niños.

AVISO PUBLICO

La Asociación Guatemalteca MAYA, por este medio hace del conocimiento que dentro de sus actividades normales, entrará en receso durante el presente verano para darle prioridad a las actividades futbolísticas hasta finalizado el campeonato uruguayo 25 de Agosto. En fecha posterior, la Directiva informará para una Asamblea General.

LA DIRECTIVA.

CURSOS DE VERANO

La Toronto Chile Association inicia con Manpower un proyecto de verano dedicado a atacar uno de los puntos más agudos en la educación de la comunidad de habla hispana: de integración educacional.
La venida a Canadá de decenas de jóvenes de habla hispana en edad escolar, ha creado en esta comunidad un problema que se caracteriza en lo esencial: a) por el bajo rendimiento escolar, producto de diferentes métodos de enseñanzas y b) problemas de idioma.
Por esta razón el proyecto contempla en términos generales clases de nivelación en las ramas científico-humanística, como también de inglés, por espacio de dos meses incluyendo también actividades recreativas y de integración a la comunidad canadiense.
Este proyecto se extenderá entre el 9 de Junio al 8 de Agosto con un horario de inicio de 5 de la tarde en adelante.
Adjuntamos a esta circular una colilla de inscripción para aquellos jóvenes y familias que teniendo hijos que cursen entre el Grado 7 y el Grado 13, estén interesados en ayudarlos a superar este problema. Esta inscripción debe hacerse llegar a la siguiente dirección:
SPANISH YOUTH INTEGRATION
121 Avenue Rd.
TORONTO
Teléfono 922-3498

NOMBRE...

DIRECCION.......................................TEL...............

GRADO..... .....NACIONALIDAD..

COLOMBIANOS E HISPANOS EN GENERAL :

Con motivo de que el 20 de Julio es el día de la Independencia de Colombia, los clubes de fútbol de Colombia y Millonarios invitan a una tarde deportiva en las canchas de High Park a las 2.00 p.m.
Programa: 2 pm: SOLTEROS vs. CASADOS
4 pm: PARTIDO DE RODILLONES
6 pm: ANTIOQUIA vs. VALLE

Clasificados

Se busca muchacha para cuidar niños en mi casa (puertas adentro) Preguntar por Delfino en el 532-4416.

Para sus mudanzas, llame a cualquier hora, que con gusto le serviremos. Miguel: 535-9300.

Bachelorettes
y apartamentos de 1 y 2 dormitorios. Desde $130. Sólo adultos.
LANSDOWNE-DUPONT
532-9959

Arriendo cuarto, con o sin alimentación. Llamar al 463-6364 después de las 4 pm.

el popular vende mas

BACHELORETTES
De $121 a $130. Incluido agua y luz, baño completo. Richmond-Niagara a 5 cuadras al Oeste de Bathurst. 863-1048.

CLUB URUGUAY

RESUMEN DE LA ULTIMA REUNION REALIZADA EL DIA VIERNES 10 DE JULIO :

1. Continua la Directiva la busca del local para nuestra sede social. Tambien pide ayuda a todas aquellas personas que crean conocer un local o casa, sírvanse llmar a estos números: 745-0085, 638-1586, 278-9133 y 654-4241.
@. Continuan tambien los preparativos para la realización de la Copa 25 de Agosto. Los clubes interesados pueden llamar a las personas encargadas de ello: Sr. Navarrete: 766-4150; Sr. Santurio: 278-9133; Sr. Fernández: 654-4142.
3. La Directiva en pleno está en este momento trabajando sobre los preparativos para el PicNic a realizarse los días 23 y 24 de Agosto, nuevamente en el mismo lugar. Los preparativos consisten en espectáculo, baile, diversiones, campeonatos y comidas típicas a precios moderados.
4. El Club ha abierto una cuenta bancaria en el Royal Bank de Sheppard y Keele, con el fin de aceptar donaciones para la compra de nuestra sede. De esta forma pedimos la colaboración de nuestros asociados. Por informes llamar a: Sr. Espinosa (638-1586) o Sr. Lujambio (745-0085).
5. Continua la Copa O'Keefe, con un triunfo nuevamente de nuestros muchachos bajo las órdenes del Director Técnico Sr. José Dacosta y su colaborador Ramos, con total apoyo de la nueva Comisión Directiva del Club.
6. Los miembros de la Comisión de Honor hacen un llamado a nuestros directivos, simpatizantes y jugadores a mantener un máximo de corrección deportiva con el sólo fin de no perder los puntos tan maravillosamente ganados por nuestros muchachos.

SECRETARIA (L.A.F.)

DAISONS MULTI-LINGUAL TELEVISION

nuestra gente

Organizacion Latinoamericana de difusion de la cultura

SE COMPLACE EN PRESENTAR EL PROGRAMA DE TELEVISION QUE LLEVA SU NOMBRE...

Los domingos a las 16:00 hs.

CON:
*SUSANA MARTA *WALTER HUGO

another DAISONS MULTI-LINGUAL TELEVISION PROGRAMME

Citytv
CHANNEL 79 CABLE 7

SOL LATINO

Programa radial en español presentado los domingos de 8.30 a 9.30pm por CHWO 1250

NO SE LO PIERDA!!!

MUSICA

Madrid, Hora Cero

Bronca con Raphael

MADRID, España. Julio de 1975.— Abbe Lane ha estado en Madrid, contratada por Raphael empresario. Abbe Lane, ¡señor, qué tristeza del tiempo! La huella. Aquella Abbe Lane de Cugat. Bueno, durante los ensayos, Abbe protestó porque mientras ella cantaba, los tramoyistas, los de los focos, etcétera, hacían excesivo ruido. Desde el patio de butacas, Raphael empresario, gritó: "¡Tú, cállate!"

Pero Abbe Lane no se calló. Le dijo algo a Raphael empresario, algo sobre que quién se había creído que era, cosas. Y se marchó a su camerino. Estuvo a punto de no debutar. Después, las diferencias se arreglaron. Como en las películas. Qué vida...

LA REBELDIA DE MARIA DORS

Otra rebelde. María Dors. O María Dolores. Depende. Porque lo de María Dors es sólo para el cine. Lo de María Dolores, para la canción. Concretamente, para la canción española.

Ahora, María Dors está armándola. No sólo porque canta muy bien. La está armando porque se ha atrevido a decir que en la canción española hay mucho cuento, mucha figurona caduca, mucha puerta cerrada, mucho estirar el hilo sin que permitan lo que podríamos definir como renovación. "Te cierran las puertas, tienen un miedo atroz, y el mundo de la canción española se ha convertido en una jungla..."

Y es concreta, no vayan a creer. María Dors, o María Dolores, señala. Dice que de todas las que hay, de todas las figuronas, sólo se salva Rocío Jurado. "Lo demás es puro cuento. O pasado..." Y más de una figurona de la canción española le ha echado ya los ojos a María Dolores. Entiéndase. Le ha echado los ojos para hacérselo todavía más difícil.

Surge en Londres un Exito de Johnny Nash

LONDRES, 12 de julio. (A. P.)— El norteamericano Johnny Nash tuvo motivos para alegrarse cuando hoy su canción "Tears on my Pillow" (Lágrimas en mi almohada) subió un escalafón, del cuarto al tercer lugar, en la lista de canciones favoritas de Inglaterra.

Hace dos semanas el disco ocupó un lugar entre las diez, el octavo, con un salto desde el 29.

Ray Stevens, con su versión de "Misty", con todo y guitarra hawaiana, banjo, violines, arpa de boca y otros instrumentos, continuó su ascenso, del séptimo al segundo.

El grupo "10 CC", permaneció en el de preferencia con "I.m. not in love".

A continuación las primeras diez, según la revista "Melody maker and Disc", con la posición de la semana pasada entre paréntesis:

1 (1) I'm not in love, "10 CC" (Mercury).
2 (7) Misty, Ray Stevens (Janus).
3 (4) Tears on my Pillow, Johnny Nash (CBS).
4 (2) The hustle, Van Mc Coy (Avco).
5 (10) Moonshine Sally, Mud (Rak).
6 (5) Doing all right with the boys, Gary Glitter (Bell).
7 (8) Listen to what the man said, Wings (Capitol).
8 (16) Have you seen her, Chi-Lites (Brunswick).
9 (12) My white bicycle, Nazareth (Mooncrest).
10 (9) Disco stomp, Hamilton Bohannon (Brunswick).

Desde Hollywood

Un Hippy del Rock Amenaza ir a Rusia

HOLLYWOOD, 12 de julio.— Alice Cooper desea infligir su "pesadilla" sobre Rusia.

El héroe hippy del rock de impacto norteamericano, dice que ha pedido visa al Departamento de Estado norteamericano para llevar su acto con costo de varios millones de dólares "Welcome to Nightmare" (Bienvenido a Pesadilla), dentro de la URSS, dispuesto a mostrar a los rusos que no es tan malo como el diario Komsomolskaya Pravda lo hace ver.

El tipo conocido con el femenino nombre de Alice, está molesto por un reciente artículo en el periódico de la Liga de las Juventudes Comunistas, que humilla su talento con la observación de que "su canto hace correr la sangre fría por las venas". Logró su marca inicial y sus millones, con un acto que incluía el despedazar muñecas en el escenario, azotar a su grupo musical con un látigo y usar como "estola" a una boa constrictor en el escenario. Ahora quiere que los rusos lo vean como él mismo se ve: "Un benefactor de la humanidad, satisfaciendo la necesidad que ésta siente por el horror".

Según lo dice Alice, no está justamente falto de seguidores en la URSS, aun ahora. "Mis álbumes se venden mucho por allá", dice. "Y a 25 dólares cada uno. Si bien me gustaría informar a los escritores del Komsomolskaya que si buscan tema para escribir, podrían investigar el hecho de que de las regalías por venta de mis discos allá, no nos llega nada a mí o a la Warner Bros. Alguien por allá se las roba... y se están enriqueciendo con ello".

Alice está por volverse aun más rico con la parte actual de su gira por Norteamérica con "Nightmare", que sigue adelante a pesar de un accidente en el escenario en Vancouver, en que se cayó y fue a dar entre el público.

Terminó con seis costillas rotas y una fea cicatriz, presentándose a la siguiente exhibición con la cabeza cubierta de vendas y una apariencia de "topless" (sin brassiere) mostrando su vendado pecho. "El accidente tuvo en realidad su lado bueno", ha decidido, "porque me dio una nueva idea para la participación del público en el show. Voy a llenar los asientos con gente que chifla y a los espectadores en el escenario gritando y aullando..."

Está seguro, mas no le importa, que las innovaciones dejarán fríos a sus detractores rusos.

Tema de McCartney, Primer Lugar de Popularidad en EU

NUEVA YORK, 12 de julio. (AP)—Paul McCartney y el grupo Wings ocupa esta semana el primer lugar entre las diez canciones de mayor venta en los Estados Unidos con su éxito "Listen to what the man said". Hace una semana estaba en segundo puesto.

"The hustle", por Van McCoy, subió dos escalafones, al segunda lugar, mientras "Love will keep us together" por The Captain an l Tenille descendió de primero a tercer lugar en la lista de la revista "Cash Box".

Entre los recién llegados a la lista de preferentes, está "Swearing to God", por Frankie Valli, del 12 al 9, y "The way we were-Try to remember", por Gladys Knight and The Pips, del 11 al 10.

Las primeras diez, según la revista "Cash Box" con la posición de la semana pasada entre paréntesis:

1 (2) Listen to what the man said: Paul McCartney y Wings (Capitol).
2 (4) The Hustle: Van McCoy (Avro).
3 (1) Love will keep us together. The Captain and Tenille (A and M).
4 (10) One of thisnights. The Engles. (Asylum).
5 (6) Magic: Pilot (Emi).
6 (8) Please, mister, please: Olivia Newton-John (MCA).
7 (3) Wildfire: Michael Murphy (Epic).
8 (14) I'm not in love: 10 C. C. (Mercury).
9 (12) Swearing to God: Frankie Valli (Private Stock).
10 (11) The way we were: Gladys Knight and The Pips (Budah).

Recuerde
todo en vestimenta, para toda la familia.
Casa Lisboa

ESPECIALIDAD EN ARTICULOS DE CUERO Y GAMUZA
HABLAMOS ESPANOL
236 AUGUSTA ave.
258 AUGUSTA Ave

Ofertas de JORGE'S T.V.
& STEREO COMPONENTES
Atención y servicio es nuestro lema
Descuentos especiales en la línea Telefunken
Grandes facilidades de crédito
Compre sin cuota inicial
OFERTA ESPECIAL: MAQUINAS DE COSER "MORSE", AHORA CON $50 DE DESCUENTO ESPECIAL
GRATIS! GRATIS! GRATIS! un radio reloj con la compra de un T.V. o Stereo.
741 Bloor st. W.
537-1846

...CADOS
...cados
Para sus mudanzas, llame a cualquier hora, que con gusto le serviremos. Miguel: 535-9300.
Arriendo cuarto, con o sin alimentación. Llamar al 463-6364 después de las 4 pm.
BACHELORETTES
De $121 a $130. Incluido agua y luz, baño completo. Richmond-Niagara a 5 cuadras al Oeste de Bathurst. 863-1048.
...UGUAY
...A REUNION REALIZADA ...LIO:
...la busca del local para ...bien pide ayuda a todas ...sean conocer un local o ...stos números: 745-0085, ...4241.
...preparativos para la rea... Agosto. Los clubes inte... las personas encargadas ... 766-4150; Sr. Santurio: ...654-4142.
...o está en este momento ...parativos para el PicNic ...3 y 24 de Agosto, mueva... Los preparativos con... ...ille, diversiones, campeo... precios moderados.
...una cuenta bancaria en el ...d y Keele, con el fin de ... la compra de nuestra se... ...dimos la colaboración de ... informes llamar a: Sr. ... Sr. Lujambio (745-0085). ... Keele, con un triunfo mue... muchachos bajo las órdenes ... José Dacosta y su cola... ...tal apoyo de la nueva Co...
...a Comisión de Honor hacen ... directivos, simpatizantes ...r un máximo de corrección ...fin de no perder los puntos ...ganados por nuestros mu...
SECRETARIA (L.A.F.)
...OL ...SINO
...radial en español ... los domingos de ... por CHWO 1250 ... PIERDA!!!

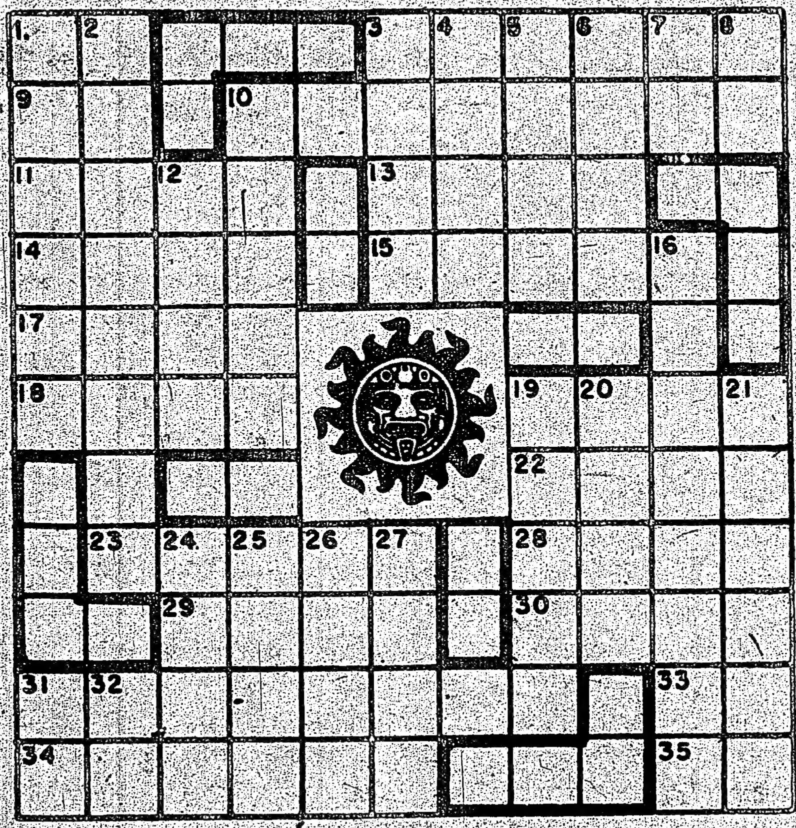

HORIZONTALES

1.-Río de Italia.
3.-Pez marino acantópterigio.
9.-Terminación verbal.
10.-Dícese de lo que produce mucho ruido (Pl.)
11.-Corta los árboles por el pie.
13.-Mineral hojoso de brillo metálico.
14.-Dos lugares de la prov. de Navarra.
15.-Planta bromeliácea de fruto en forma de piña.
17.-Lazo apretado y difícil de d satar.
18.-Ala grande.
19.-Hijo de Lot y hermano de Moab.
22.-Mamífero rumiante de las regiones boreales.
23.-Hacer ruido una cosa.
28.-Pone visto bueno a un documento (Inv.)
29.-Enfermedad de la piel.
30.-Mueble que sirve para dormir.
31.-Cuarzo de color violeta.
33.-Oscar Torres (Inic.)
34.-El viento de oriente.
35.-Interjección.

VERTICALES

1.-Platillo de oro o plata que sirve para cubrir el cáliz.
2.-Voluntad divina anunciada por los profetas.
3.-Consonancia o asonancia de dos voces.
4.-Dios de la mitología escandinava.
5.-Cavidad de la boca del hombre y los animales.
6.-Ponen al fuego.
7.-Artículo neutro.
8.-Forma del pronombre personal.
10.-Tela de seda artificial.
12.-Costado.
16.-Dícese de los documentos que no llevan firma.
19.-Interjección.
20.-Mueble de madera sostenido por uno o varios pies.
21.-Nuevo, principiante.
24.-De palabra.
25.-Apunte.
26.-Que se halla en la infancia (Inv.)
27.-Tela de seda brillante.
31.-Campeón.
32.-Símbolo del molibdeno.

¿EN CUANTAS FALSEDADES SOBRE LOS ALIMENTOS CREE USTED?

LOS CUENTOS DE LAS ANTIGUAS AMAS DE CASA

LOS ALIMENTOS AFRODISIACOS

¿SALE BELLO EN LA CARA POR LA MARGARINA?

¿Cree usted que el pescado es bueno para el cerebro? ¿Que los ostiones son afrodisiacos? ¿Que los huevos blancos no son tan nutritivos como aquellos con cáscara café? ¿Que los cerdos vuelan?

No hay ni un poco de verdad en estas cuatro preguntas. La última no es tan graciosa como parece, ya que mucha gente piensa que es verdad. Sin embargo, muchas mujeres siguen creyendo en ellas y en muchas otras más.

Pues bien, hemos hecho una lista de creencias falsas que van desde las ridículas, hasta aquellas en las que confían la mayoría de las mujeres y, por supuesto, también los hombres.

¿Una comida caliente es más alimenticia que una fría?... Falso.

Los alimentos nutren lo mismo cuando están calientes que cuando están fríos. Es cuestión de gustos, y, por supuesto, del clima. Cuando hace frío, una comida caliente sabrá mejor que una fría, pero no alimenta más.

¿Es cierto que las personas engordan si consumen agua con los alimentos?

Más cierto sería decir que si la gente come cuando está consumiendo agua engorda. Una persona saludable no tiene que preocuparse de cuánta agua consume cuando está a dieta. El cuerpo se deshace fácilmente del exceso de agua; lo difícil es que se deshaga del exceso de comida.

¿Los vegetales enlatados tienen menos valor alimenticio que los frescos?... Falso.

Esto depende del valor alimenticio de las legumbres y del proceso que se ha seguido para cocinarlas. Generalmente existe una diferencia entre ellos, a pesar de que la mayoría de la gente prefiere los vegetales frescos a los enlatados.

¿El apio es un alimento especial para el cerebro?

Ni el apio ni el pescado son alimentos especiales para el cerebro. Este mito surgió probablemente del hecho que ambos alimentos contienen fósforo, substancia que se encuentra en los tejidos del cerebro. Sin embargo, ninguno de los dos lo harán más inteligente, y, en cualquier caso, el apio contiene muy poco fósforo.

¿Son afrodisiacos el rábano y las espinacas?... Falso.

El doctor Samuel Bradshaw, experto británico en drogas, enumeró los alimentos que se creía eran afrodisiacos. Dentro de éstos, se incluían las almendras, anchoas, caviar, hongos, el cangrejo, los membrillos y los higos.

"Varias personas, dice, piensan que estos alimentos son benéficos para el amor. Otras piensan que la leche o una taza de extracto de carne les ayudan. No es el alimento, sino la creencia lo que los ayuda.

"Cualquier cosa puede actuar como afrodisiaco, añade, siempre y cuando pensemos que es lo suficientemente poderoso".

¿Los huevos crudos son más nutritivos que los cocidos?... Mentira.

Lo único que sucede es que cuando los huevos son cocidos, la digestión se afecta ligeramente; no obstante, no pierden sus cualidades alimenticias.

¿La fruta y los vegetales crudos son más alimenticios que los cocidos?... Falso.

Los vegetales cocidos son más fáciles de digerir y más sabrosos. Es por eso que mientras que las verduras no estén demasiado cocidas, provoca la pérdida de minerales y vitaminas; son igual de nutritivas que las crudas.

¿Es difícil digerir el pan caliente recién horneado?

Esto es falso. La única razón de que fuera difícil de digerir es que mucha gente lo toma muy rápido por estar delicioso y esto impide que se mastique suficientemente. Cualquier alimento que no se mastica adecuadamente cae al estómago como una tonelada de ladrillos.

¿Es malo ingerir leche junto con pescado?... Falso.

Nunca será malo ingerir dos alimentos juntos, ni siquiera leche con naranjas, otro cuento inventado por las amas de casa experimentadas. Si dos alimentos pueden tomarse separadamente o aun con una hora de diferencia entre uno y otro, pueden comerse juntos. Obviamente, muchas cosas no saben bien juntas; no obstante, es cuestión de gustos.

¿Se echan a perder los alimentos si se dejan en las latas destapadas?... Falso.

Esto es falso. Mientras que la lata se encuentre en un lugar ventilado y esté cubierta, la comida que se encuentra adentro de ella no se echará a perder. Todas las latas son cuidadosamente esterilizadas, es por esto que la comida estará tan segura como lo estaría en un plato o envase.

¿El vino tinto en demasía se convierte en sangre?...

¡Tonterías! No existe alimento capaz de convertirse en sangre. Cualquier persona que cuide de sí misma, que coma una dieta razonable y que tenga buena salud, no tiene porqué tener problemas sanguíneos.

¿El pan tostado engorda menos que cualquier otro pan?

Mentira. El pan está formado principalmente de almidones que se convierten en azúcar en el proceso de la digestión. Cuando se tuesta el pan, los almidones que se encuentran en la parte superior del mismo se convierten en dextrinas que se parecen mucho al azúcar y son ligeramente más azucaradas y más fáciles de digerir. Sin embargo, cuando se tuesta un pan, no se reducen las calorías del mismo.

¿El azúcar da energía?

Esto no es completamente cierto. El azúcar da energía; no obstante, cualquier persona que piense que no estará activo a menos que ponga azúcar a su té o su café, se está engañando.

¿Le saldrán bellos en la cara a una mujer que ingiere demasiada margarina?

No es cierto. Empero, existen personas que piensan que esto es verídico. Surgió de la creencia que la margarina podía afectar las características sexuales secundarias, tales como el crecimiento de pelo, el enronquecimiento de la voz, etc. Las características son determinadas por la secreción de las hormonas de las glándulas endócrinas y mucha gente no sabe esto... si usted come margarina con todos sus alimentos no se preocupe por esto, ya que es completamente falso.

Bien, ahora veamos en cuántas falsedades creía. Si pensaba que la mitad eran ciertas, desgraciadamente está muy mal informado y creo que está a tiempo de adquirir los últimos conocimientos que se han descubierto acerca de las dietas. Si únicamente creía en dos, la felicitamos, ya que usted está enterada de todo lo concerniente a dietas y alimentos. ¿Sabía que todas ellas eran falsedades? Bien hecho. Por lo menos usted no está dominada por los cuentos de las antiguas amas de casa.

HOROSCOPO

ARIES Marzo 21 a Abril 20
Haga a un lado las preocupaciones materiales, en favor de los valores espirituales. Su juicio no es totalmente realista. Evite las discusiones serias y comparta la música.

TAURO Abril 21 a Mayo 21
Existe una corriente subterránea que afecta su vida. Tenga mucho cuidado. Permanezca cerca de su hogar y siga las tradiciones dominicales.

GEMINIS Mayo 22 a Junio 21
La gente difiere por razones no obvias. Las peleas o las acciones extremas no conducen a nada. Ahorre sus energías para una oportunidad mejor.

CANCER Junio 22 a Julio 22
El mostrarse expedito es lo menos que puede hacer para proteger sus intereses en las condiciones mezcladas de hoy. Nada explica el panorama actual con exactitud.

LEO Julio 23 a Agosto 23
El gastar el dinero no lo ayuda en nada y simplemente desparrama los recursos que necesitará más tarde. Termine con los proyectos en proceso y los detalles que había pasado por alto.

VIRGO Agosto 24 a Septiembre 23
No es tanto lo que hace en este domingo, sino la forma como usted lo considera. cualquier discrepancia entre lo que espera y lo que sucede, lo afectará un poco.

LIBRA Septiembre 24 a Octubre 23
Las decisiones no se hacen con facilidad. No cuenta con una información completa y tiene que adivinar. Los amigos y los parientes lo sorprenden.

ESCORPION Octubre 24 a Noviembre 22
La extravagancia no es su defecto principal, pero las circunstancias de este día la presentan como una cosa natural. Ponga a caminar sus planes temprano.

SAGITARIO Noviembre 23 a Diciembre 21
Mientras más directo sea su enfoque de los problemas, será más dura la oposición. Los viajes provocan retrasos o confusión. No se meta en asuntos ajenos.

CAPRICORNIO Diciembre 22 a Enero 20
No se reúna con las personas que no pueden o que no cooperarán. Dígales no a sus amigos cuando revelen sus proyectos fantásticos. Debe poner en operación sus propias ideas.

ACUARIO Enero 21 a Febrero 18
Organícese bien en la mañana. Hay muchas cosas que hacer y mucho en que meditar, más de lo que usted imagina. La actividad social se desarrollará mejor en las horas posteriores.

PISCIS Febrero 19 a Marzo 20
Sea definido en las cosas de las que está usted seguro; pero no diga nada de aquellas en que no tiene seguridad. Cuenta con una oportunidad educacional extra y con otras sorpresas menores.

Menú de Cada día

POLLO AL LIMON

INGREDIENTES: 1 pollo grande y tierno, sin patas ni cabeza, limpio de interiores, chamuscado, lavado, seco y dividido en trozos regulares; 3 ó 4 cebollas medianas, rebanadas finas; 2 limones grandes; 1 cucharada de azúcar ligeramente acaramelada; 4 cucharadas de crema natural espesa; 1 hoja de laurel; aceite, caldo, perejil picado, sal y pimienta recién molida, al gusto.

PREPARACION: En una cazuela o marmita y en aceite caliente, se dora el pollo, sazonado con sal y pimienta. Se añaden las cebollas y cuando empiezan a tomar color, se agregan el azúcar, el jugo de un limón y un poco de caldo hirviendo, así como el laurel y la corteza del limón exprimido, ligeramente introducida en agua hirviendo y dividida en trocitos. En el momento de servir, se escurren los trozos de ave y se disponen en un platón precalentado. Se cuela la salsa, se pone a fuego lento con la crema por dos minutos sin dejar de mover, se rectifica de sazón y se vierte sobre el pollo. Se decora con el otro limón, partido en rodajitas. Se espolvorea con el perejil picado. Se sirve inmediatamente.

Ataque Frontal al Tráfico de Drogas

Cinco Países se Unen Para Eliminar Toda Drogadicción

COCHABAMBA (Bolivia), julio 12 (UPI).— Cinco países de la América del Sur tomaron acuerdos preliminares para establecer en el futuro una acción conjunta contra la fabricación, tráfico y consumo de estupefacientes.

Durante la semana se reunieron en esta ciudad 20 delegados de Argentina, Brasil, Bolivia, Chile, Paraguay y Perú, al término de cuyas deliberaciones aprobaron un pliego de 17 conclusiones.

La reunión fue promovida por las autoridades bolivianas, ante la creciente proliferación de aquellos delitos, los que se han hecho extensivos a casi todo el continente, por la existencia de bandas de nascotraficantes que operan a escala internacional.

La prensa boliviana reiteradamente señaló la humillación que significa para el país el que frecuentemente sea citado como uno de los principales centros de producción de cocaína debido a que en areas subtropicales de su territorio se cultiva la coca, materia prima para la droga blanca.

Entre las conclusiones más salientes de la primera conferencia regional de países limítrofes sobre estupefacientes, se acordó crear un centro regional, con sede en Bolivia, para el intercambio de información y estudio de una política multinacional que tienda a la prevención y represión de la producción, tráfico y consumo de estupefacientes y drogas peligrosas.

Predicen en E.U. una Próxima Guerra Atómica

WASHINGTON, julio 12 (AFP).— La utilización de armamentos nucleares en un próximo enfrentamiento en Oriente Medio fue profetizado hoy por un informe del "American Enterprice Institute", un organismo de investigación independiente.

Los autores del informe, Robert Pranger y Dale Tahtien, dijeron que en ese caso "una guerra nuclear en Oriente Medio se preparará y se transformará en una guerra atómica mundial".

El informe indica que Israel posee ya seguramente artefactos nucleares, pero no precisaron su número.

Los investigadores mencionan asimismo el "misterio que rodea las actuales operaciones" en el reactor de Dimona, uno de los dos complejos nucleares israelíes.

Israel puede producir en Dimona, dijeron, plutonio en cantidad suficiente para igualar la potencia de la bomba atómica norteamericana que arrasó Nagasaki al fin de la Segunda Guerra Mundial.

Israel, según el estudio, ha perfeccionado técnicas mediante el empleo de rayos Laser para la producción de uranio, utilizable en los armamentos atómicos.

Egipto e Irak son los dos únicos países árabes equipados con reactores construidos por la Unión Soviética, subrayaron los científicos del instituto.

Aunque esos reactores sean menos impresionantes que los de Israel, el estudio predice que Egipto podrá también comenzar la producción de armas atómicas, en un plazo de seis a diez años.

El estudio sugiere, en conclusión, que Estados Unidos y la Unión Soviética deberán ponerse de acuerdo en torno a una política común en caso de una guerra nuclear en Oriente Medio.

"Es posible que armamentos nucleares sean utilizados en Oriente medio en un futuro próximo, quizá durante el próximo enfrentamiento", dijeron los investigadores.

"La guerra nuclear en Oriente Medio se propagará entonces y se transformará en una guerra atómica mundial".

El Gobierno Francés Mandó Matar a Ngo Afirman los de la CIA

SAN DIEGO (California), julio 12 (UPI).— El gobierno francés, y no el Servicio Central de Inteligencia de Estados Unidos (CIA), ordenó el asesinato del presidente de Vietnam del Sur, Ngo Dinh Diem, ocurrido en 1963, según informó hoy el diario Evening Tribune de acuerdo a declaraciones de un ex jefe del Servicio de Inteligencia de Saigón.

Los franceses querían deshacerse de Diem en vista de que éste se había resistido a aceptar un aumento de la presencia militar norteamericana en Vietnam del Sur, lo que convenía a los intereses galos, según dijo el coronel Anh Ba en declaraciones al Evening Tribune de San Diego.

"La orden de matar a Diem provino de los franceses y no de los norteamericanos y la orden fue transmitida al asesino por un mayor general sudvietnamés que ahora vive como refugiado en Estados Unidos".

Según el diario, la embajada de Francia en Washington rehusó hacer comentario alguno sobre las declaraciones de Anh Ba por "no considerarlas dignas de una respuesta"

Subió el Indice de Homicidios en los EU

★ Los Americanos Culpan de sus Problemas a la Sociedad
★ Cinco Años de Investigación de un Profesor de Derecho
★ Ahora se Imponen a los Niños Pocos "Frenos Internos"

SAN FRANCISCO, 12 de julio. — En las anteriores crisis económicas el índice de suicidios en Estados Unidos, subió, mientras que el índice de homicidios disminuyó. Pero actualmente sucede lo contrario.

La razón parece ser que los norteamericanos culpan cada vez más a la sociedad de todos sus problemas y, por tanto, descargan su venganza sobre los demás. Esto es lo que opina el autor de un estudio reciente sobre homicidios.

El doctor Donald T. Lunde, profesor de Derecho y de Psiquiatría, terminó hace poco una investigación que le tomó cinco años. Examinó a 40 homicidas, entre ellos tres asesinos en masa.

"La mayoría de los homicidios son por jóvenes, la generación de la posguerra. Para ellos es más fácil culpar a los demás porque así han sido educados. Además, en la actualidad hay mucho mas control gubernamental que nunca antes, y ahora se puede culpar al Presidente o a los burócratas cuando algo malo sucede".

Lunde piensa que la religión organizada, y en especial la ética protestante, eran un freno en el pasado para esta tendencia. al enseñar la responsabilidad del individuo. Pero ahora las ideas religiosas parecen tener un cada vez menor impacto en la gente.

Otro factor en el cambio de actitudes es que ahora se imponen a los niños muy pocos "frenos internos" y se hace poco énfasis sobre los valores que deben tener.

Lunde señala que aunque se ha dado mucha publicidad a los crímenes cometidos por dementes, la mayoría de los asesinos son gente normal, en cuanto a su vida cotidiana.

Una de las conclusiones del estudio es que, actualmente, más del 40 por ciento de los homicidios se cometen en el hogar.

Dentro del hogar, ¿cuál es el lugar donde hay más asesinatos? Según el doctor Lunde, es en la recámara, donde ocurre una quinta parte de todos los homicidios.

La Policía de Toronto ha formulado cuatro cargos en contra de un hombre de Tennis Cres. en conexión con la violación de una mujer de 22 años, en el lote de estacionamiento de Thorncliffe Market Place. El acusado de violación y robo es Gary William Boyd de 20 años.

La Policía ha arrestado a Marion Bryant, de 41 años y a Norman Holloway, de 28, por robo en la tienda de venta de licores de Lake Shore Blvd. W.

Marsha Steinberg, de 25 años, de Bathurst St., fue objeto de un intento de rapto en el lote de estacionamiento de Shopper's World, de Danforth Ave., pero ella pudo escapar de su coche refugiandose en uno de los locales del mercado. El asaltante huyó y es buscado por la Policía.

Huelga de Policías

ALBURQUERQUE, N. M., julio 12.— Los policías de esta ciudad no han llegado a un acuerdo con las autoridades administrativas en lo relativo a un aumento en sus percepciones económicas, aquí vemos a unos cuantos de ellos dejando sus armas y equipo y disponiéndose a llevar a cabo un paro. El paro se está extendiendo y el condado quedándose sin guardianes del orden (Foto UPI).

Ardieron Drogas

LIMA, julio 12 (UPI).— Drogas alucinógenas valuadas en más de 100.000.000 de Soles (2,2 millones de dólares), fueron consumidas por el fuego en las afueras de esta capital, en presencia del ministro del Interior, general Pedro Richter Prade, según se informó hoy.

Las drogas incineradas, que en total pesaban cerca de una tonelada, procedían de las diversas incautaciones realizadas por la policía a narcotraficantes nacionales y extranjeros.

La quema de drogas realizada en la víspera es la sexta que se realiza y ha sido la de mayor volumen hasta la fecha.

Los norteamericanos temen salir de noche

Cada día aumenta el índice de criminalidad en las ciudades de los Estados Unidos. Este varía de un lugar a otro, pero es más alto en aquellas ciudades donde existen los ghettos raciales y un grave desempleo.

En Houston abundan negros y chicanos, quienes no se encuentran recluidos en una parte especial de la ciudad, además el promedio de desempleos es muy bajo. A pesar de ser considerada la quinta ciudad más importante de la Unión Americana, ocupa el lugar 34 en el promedio de criminalidad; nadie teme salir por las noches.

Por otro lado, en la parte oeste y sur de Chicago, día y noche merodean pandillas de asaltantes y los habitantes temen dejar sus casas, sobre todo cuando ven a grupos de jóvenes rodeando los edificios en los días de pago.

Atlanta es la primera en incidencia de criminalidad. En una ciudad donde el 55 por ciento es población negra y el promedio de desempleo es de un 9.3 por ciento, las diferencias de clases son muy marcadas y casi podemos considerarla como un arsenal privado, pues existen dos armas para cada niño, mujer u hombre. Detroit ocupa el segundo lugar, y ahí todos se sienten amenazados, blancos y negros.

Joyero Sudamericano
AHORA EN SU NUEVA LOCACION!!!
Producción y reparación de alhajas. Relojería.
PEDIDOS ESPECIALES
475A Bloor st. W., #1 #536-0725

Garage Gomez.
50 MACK-SCARBOROUGH
TEL. 691-3674
REPARACIONES DE AUTOMOVILES

MENINA

COPO

...ado las preocupaciones ...n favor de los valores ...su juicio no es totalmente ...e las discusiones serias y ...música.

...orriente subterránea que ... Tenga mucho cuidado. ...cerca de su hogar y siga ...s dominicales.

...re por razones no obvias. ...las acciones extremas no ...ada. Ahorre sus energías ...rtunidad mejor.

...expedito es lo menos que ... para proteger sus in... ...condiciones mezcladas de ...plica el panorama actual

...inero no lo ayuda en nada ...ente desparrama los ... necesitará más tarde. ...los proyectos en proceso y ...ue había pasado por alto.

... lo que hace en este ...o la forma como usted lo ...cualquier discrepancia ...espera y lo que sucede, lo ...poco.

...nes no se hacen con ...o cuenta con una in... ...completa y tiene que ... amigos y los parientes lo

...ancia no es su defecto ...ro las circunstancias de ...presentan como una cosa ...ga a caminar sus planes

...s directo sea su enfoque de ...as, será más dura la ...s viajes provocan retrasos ... No se meta en asuntos

... con las personas que no ... no cooperarán. Dígales no ...gos cuando revelen sus ...ntásticos. Debe poner en ...us propias ideas. ... bien en la mañana. Hay ...as que hacer y mucho en ...r, más de lo que usted ...La actividad social se ...á mejor en las horas

...en las cosas de las que está ...; pero no diga nada de ... que no tiene seguridad. ...con una oportunidad ... extra y con otras sorpresas

Cada día

...a tomar color, se agregan el azúcar, el jugo de un limón y un poco de caldo hirviendo, así como el laurel y la corteza del limón exprimido, ligeramente introducida en agua hirviendo y dividida en trocitos. En el momento de servir, se escurren los trozos de ave y se disponen en un platón precalentado. Se cuela la salsa, se pone a fuego lento con la crema por dos minutos sin dejar de mover, se rectifica de sazón y se vierte sobre el pollo. Se decora con el otro limón, partido en rodajitas. Se espolvorea con el perejil picado. Se sirve inmediatamente.

La Selección Argentina Recibirá 39,000 Dólares por Tres Juegos

BUENOS AIRES, 12 de julio (Latin)—El seleccionado argentino de futbol recibirá 39,000 dólares por jugar tres partidos en México del 19 al 31 de agosto, informó hoy un vocero de la asociación local de ese deporte.

El equipo argentino jugará un torneo contra las selecciones de México, Costa Rica y Paraguay, dijeron los voceros de la asociación.

* * *

BUENOS AIRES, 12 de julio (AP)—El club de futbol River Plate, que con paso no muy firme, pero con ritmo cómodo parece encaminarse a su primer título de campeón en 18 años, está a punto de concretar una sensacional transferencia: George Best.

En círculos vinculados con el futbol, sin confirmación oficial en la directiva riverplatense, se indicó hoy que no sólo están adelantadas las gestiones para la contratación del gran futbolista británico tan famoso por su buen juego como por su indisciplina y sus líos amorosos.

Angel Labruna, director técnico de River, sin desmentir la versión, dijo: "Para avalar la adquisición sólo me bastará con verificar el estado físico de Best, porque sus condiciones de futbolista son sobresalientes".

Dirigentes de River confirmaron que "las posibilidades son muchas" y que la transferencia será abonada con lo que River recaude en tres partidos en la Gran Bretaña. De concretarse el contrato, Best podría integrar la delantera de River en el próximo campeonato nacional, dentro de dos meses.

* * *

SANTIAGO, 12 de julio (AFP)—El futbolista chileno Carlos Caszely, antes de embarcarse rumbo a España, declaró hoy estar muy apenado de no poder jugar por Chile en el Campeonato Sudamericano de Futbol.

Caszely viajó por vía aérea a España, con escala en Buenos Aires, donde pasará todo el domingo para integrarse al Español de Barcelona que recientemente lo contrató.

* * *

MONACO, 12 de julio (AFP)—El príncipe Rainiero de Mónaco presidió aquí esta noche una reunión restringida dedicada a problemas del futbol internacional, en especial el de la violencia en canchas y graderías.

Asistieron el brasileño Joao Havelange, presidente de la Federación Internacional de Futbol Asociación (FIFA); el italiano Artemio Franchi, presidente de la Federación Europea (UEFA), y el francés Fernand Sastre, presidente de la federación de su país.

La reunión, cuyo principal antecedente fue la mesa redonda celebrada aquí en abril, era la primera de toda una serie que apunta a la creación de un comité de reflexión permanente sobre los problemas del futbol.

* * *

LIMA, 12 de julio (AP)—Mañana viajará a Santiago de Chile la selección peruana de futbol que el 16 se enfrentará a su similar chilena por las eliminatorias del Campeonato Sudamericano por la Copa América.

La delegación la integran el director técnico Marcos Calderón y los jugadores Sartor, González, Soria, Navarro, Meléndez, Chumpitaz, Duarte, Díaz, Velázquez, Quesada, Párraga, Ramírez, Cubillas, Jáime, Oblitas, Cueto y Gómez. De Argentina viajarán Rojas y Bailetti, que actúan en equipos de ese país.

Según se anunció, la Asociación Nacional de Futbol gestionará, a través de la cancillería, permiso del club Porto de Portugal para que Cubillas actúe en el equipo.

Cubillas integró la selección que en el curso de la semana ganó un partido amistoso, 2-0 a Paraguay, convirtiéndose en el mejor valor. Según trascendió, Cubillas no había tenido permiso del club, pero actuó y ha anunciado que aunque no consiga ese permiso alineará en el equipo.

Augusto Moral, presidente de la asociación y el coronel Carlos Bobilich, director ejecutivo del Instituto Nacional de Recreación, Educación Física y Deportes (INRED), que rige el deporte en el país, serán los encargados de que se gestione a través de la cancillería el permiso para Cubillas.

Perú y Chile forman un grupo eliminatorio con Bolivia.

* * *

MILAN, 12 de julio (ANSA)—Gigi Riva no fue cedido por Cagliari a Milán —en cambio de cuatro jugadores y de un cheque en blanco— y, por lo tanto, el "mercado" de futbol para la próxima temporada concluyó anoche, sin el traspaso "bomba" esperado por todos.

Sin embargo, las adquisiciones y las ventas de los "ases" del balón en este "mercado" alcanzaron un valor económico récord: se habla de 40,000 millones de liras (65 millones de dólares).

Como se sabe, el "negocio" que causó mayor sensación fue el realizado con el centro delantero de Bologna, Beppe Savoldi, el cual fue adquirido por Nápoli por la cifra récord de 2,000 millones de liras (3,200,000 dólares).

Dicho "negocio" (no obstante una interpelación parlamentaria acerca de lo absurdo de la cifra pagada en tiempos como los actuales, de crisis económica) es el que mayor clamor ha provocado y habrá que esperar hasta el próximo campeonato para ver si Nápoli invirtió bien su dinero.

Poco antes de la medianoche Lazio, tras haberse asegurado los servicios del centro medio López, de Pescara, trató de adquirir a Speggiorin, de Fiorentina, "negocio" que no se pudo realizar ya que Fiorentina pedía 400 millones de liras, mientras que Lazio ofrecía 300.

En cambio, Perugia, que recientemente ascendió a primera división, logró adquirir a Agroppi, de Turín, un jugador no muy joven, pero que cuenta con mucha experiencia y ha sido seleccionado nacional.

Por lo que respecta a las demás compras y ventas, no se registraron grandes sorpresas.

Cabe destacar que, durante las últimas horas del "mercado", grupos de aficionados de Milán y de Inter protestaron fuera del hotel Hilton, en donde se celebraron las negociaciones hasta la medianoche, en contra de los respectivos clubes. Algunos pidiendo que se vendieran algunos jugadore y otros que se adquirieran otros para reforzar al equipo preferido y tener así mayores probabilidades de pelear por el título el próximo campeonato.

* * *

ROMA, 12 de julio.—"He sido vendido como una mercancía. Como si fuese una bicicleta o un televisor". Con este amargo comentario, a 24 horas del traspaso más fabuloso de la historia del futbol, reaccionó Beppe Savoldi, el delantero cedido por el Bologna al Nápoli a cambio de 2,000 millones de liras (3.076,923 dólares), si se tiene en cuenta lo pagado al contante y el "valor" de los jugadores Clerici y Rampanti, cedidos a cambio.

Savoldi, el hombre más valioso del balompié italiano —aunque de esa astronómica cifra él no verá ni una lira y tendrá que discutir con el nuevo club su "contrato" personal—, es la muestra de los vicios del futbol italiano, amoral, hasta el punto de haber organizado durante dos semanas y anualmente un "mercado", donde, en una incontrolable danza de sueños y millones, se trata con hombres como si fuesen realmente mercancías.

Al cierre de esta "bolsa del futbol", en un céntrico hotel milanés, donde el valor más cotizado son las piernas de unos hombres, se efectuaron unas 150 transacciones en total. Aunque el volumen de negocios cerrase en equilibrio, pues, tras el clamor del traspaso de Savoldi los precios subieron a las estrellas y la demanda se tuvo que retirar ante la altanería de la oferta.

RESULTADOS DE FUTBOL

DE LA

ULTIMA JORNADA

ARGENTINA.

Unión 3 Argentinos Jrs. 0
Racing 2 San Lorenzo 2
Estudiantes 5 Temperley 1
Velez Sarfield 0 Boca Jrs. 0
Colón 0 Newell's 0
Chacarita 1 Atlanta 0
Rosario Central 5 Ferrocarril Oeste 1
River Plate 3 Gimnasia y Esgrima 2
Independiente 3 Banfield 0
Huracán 5 Old Boys 1

POSICIONES: River Plate 46; Unión 41; Colón 38; Boca Jrs. 37; Huracán y Estudiantes 36; Ferrocarril Oeste 35; Rosario Central y Velez Sarfield 30; Independiente, Newell's y Gimnasia y Esgrima 28; Racing 27; Chacarita 25; San Lorenzo y Old Boys 24; Atlanta 23; Argentinos Jrs. 22; Banfield y Temperley 21.

URUGUAY.

Peñarol 2 Danubio 1
Nacional 2 River Plate 1
Fénix 3 Wanderers 1
Defensor 0 Cerro 0
Rentistas 2 Liverpool 1
Huracán 3 Racing 2

POSICIONES: Peñarol 34; Nacional 29; Liverpool 27; River Plate 21.
Como sólo faltan dos fechas para la finalización del campeonato uruguayo, Peñarol ya es viertual campeón al llevar cinco puntos a su más inmediato perseguidor.

ECUADOR.

Nacional 0 Aucas 0
Liga D. U. de Quito 4 America 4
Universidad Católica 1 Liga D.U. de P. Viejo 0
Carmen Mora 2 Emelec 1
Liga D.U. de Cuenca 1 Lousan 0
Ambato 3 Técnico Universitario 2
Guayaquil Sport 3 Libertad 1
Manta 1 Olmedo 0
Barcelona 1 Deportivo Cuenca 0

POSICIONES: Grupo A: Deportivo Cuenca 24; Barcelona y Nacional 22; Liga D.U. de Quito 21; Universidad Católica 20; Aucas 18; Emelec y América 17; Carmen Mora 12. Grupo B: Manta 14; Guayaquil Sport 13; Liga D.U. de Cuenca 12; Libertad 4.

EL SALVADOR.

Alianza 1 Atlético Marte 1
Municipal Limeño 2 Negocios Internacionales 1

POSICIONES: Aguila de San Miguel 19; Platense 14; Municipal Limeño 6. Grupo 2: Universidad 20; Alianza 18; Atlético Marte 12; Tapalchupec 13; Negocios Internacionales 7.

GUATEMALA 5 SELEC. DE EEUU 1

Para proveer por su JUBILACION y SEGUROS de VIDA....

EXISTE UN HOMBRE

AYUDANDO A PREPARAR SU FUTURO HOY!!

LEON SCHAUMER

THE MONARCH LIFE ASSURANCE COMPANY

ste. 2207 - 2025 Sheppard Ave E. Willowdale Ont.

493-3744 633-5735

LA GENTE COMPRA SEGUROS DE VIDA PORQUE HUMANAMENTE SOMOS DESTRUCTIBLES... PERO LAS RESPONSABILIDADES NO

El inglés Derek Bell y H. Pescarolo, ganaron las 6 Horas de Watkins

WATKINS GLEN, Nueva York, 12 de julio (AP).—El inglés Derek Bell y el francés Henri Pescarolo llevaron hoy a la victoria a un Alfa Romeo en la carrera de resistencia de seis horas para coches deportivos en el Velódromo de Watkins Glen.

Otro Alfa Romeo dirigido por el italiano Arturo Merzario y el norteamericano Mario Andrettu llegó en segundo lugar, finalizando en la misma vuelta que el triunfador. En tercera posición, tres vueltas atrás, entró un Renault Alpine tripulado por los franceses Gerard Larrouse y Jean Pierre Jarier.

El Alfa Romeo vencedor alcanzó una velocidad promedio de 134.56 kilómetros por hora alrededor del autódromo de 5.9 kilómetros, tiempo muy lento debido a que la prueba fue detenida por más de una hora debido a la lluvia. Mientras la carrera estuvo detenida, el registro del tiempo contó como parte de las seis horas, reduciendo así el promedio de velocidad.

En la carrera intervinieron diferentes tipos de coches deportivos. Los poderosos Alfa Romeo y Renaults compitieron en los autos de la clase prototipos, más veloces, construidos únicamente para carreras.

El Alfa dirigido por Bell y Pescarolo tomó la delantera en la vuelta número 30 después que el sudafricano Jody Scheckter, piloteando otro Renault Alpine, se retiró de la prueba por dificultades mecánicas.

Bell y Pescarolo mantuvieron la cabecera el resto del camino para registrar otra victoria en el campeonato de series de fabricación, que Alfa Romeo había ganado a comienzos de este año.

La máquina Larrouse-Jarier fue reparada dos veces en las primeras vueltas y se retrasó hasta el décimoquinto lugar. Pareció cumplir sin falta alguna después de eso y llegó a ocupar el tercer puesto, pero no pudo alcanzar a los Alfa Romeos.

Los dos Renaults estuvieron en la primera fila al comienzo de la prueba, pero no pasó mucho tiempo antes que problemas mecánicos pusieran al equipo Renault fuera de competencia.

TERMINARON IGUALES

SANTO DOMINGO, 12 de julio (EFE).—Oscar Castro, de Colombia, ocupa el primer puesto, con cinco puntos y medio en el grupo dos al concluir la séptima ronda del torneo zonal de ajedrez en el que participan jugadores latinoamericanos.

Los empates habidos, fueron entre Tomás Lozano de Honduras y Ciro Fernández de Cuba, Kennet Frey de México y Luis Sánchez de Colombia.

la Vuelta a Francia...
Cruce de los Alpes

NIZA (Francia), julio 12 (UPI).— Después de la difícil prueba del cruce de los Pirineos, los 107 pedalistas que siguen compitiendo en LXII edición de Clásico Ciclístico Tour de France, descansaron hoy antes de atacar mañana la prueba más ardua del torneo: el cruce de los Alpes.

Los ciclistas que volaron ayer desde Puy de Dome disfrutaron hoy de la Riviera francesa preparándose para el primer asalto de los Alpes franceses En la XV etapa, previa a la competencia cerro arriba que los llevará al centro de deportes invernales de Praloup, los competidores cubrirán 217,5 kilómetros y el ascenso de cuatro cumbres.

Mañana partirán a Niza a primeras horas de la mañana y tendrán por delante 33 kilómetros de terreno ligeramente ascendente que les permitirá entrar en forma para la primera subida crítica: el kilómetro y medio que separa Colmiane de Col Sn. Martín.

En esta parte de la etapa, los especialistas alpinos como el francés Bernard Thevenet, el belga Lucien Van Impe y el holandés Joop Zoetemelk tendrán su primera oportunidad para descontar preciosos segundos al puntero de la competencia: el belga Eddy Merckx, quien pese a que ayer perdió 34 segundos a favor de Thevenet, aún conserva una ventaja de 58 segundos sobre el francés.

Después de Col St. Martin, los pedalistas podrán sacar ventaja de los 17 kilómetros y la ascención de 1 kilómetro 678 metros de Col de la Couillole.

Trece kilómetros después los ciclistas recibirán sus almuerzos en bolsas plásticas y comerán en típica manera acrobática, sin dejar de correr, antes de comenzar el descenso hacia Guillaumes.

Pero antes del tramo final los esperan las ascensiones más arduas y ambas con premios especiales en la categoría de "mejor alpinista": los 2,190 metros hasta Col Des Champs y los 2,250 kilómetros hasta Col D'allos.

Estas dos cumbres que cubren un total de 42 kilómetros de carrera cerro arriba serán las pruebas cruciales para la resistencia de los competidores.

Tenis en Baastad: la Final Será Entre Orantes-Higueras

BAASTAD, Suecia, 12 de julio (AP).— Dos españoles disputarán mañana la final del torneo abierto de tenis de Baastad con 50 mil dólares en premios.

Manuel Orantes derrotó al italiano Corrado Barazzutti 6-1, 7-6 y José Higueras eliminó al "matador de gigantes" Thomaz Koch, de Brasil, 4-6, 6-3 y 6-1.

Koch, que estaba clasificado en quinto lugar, había vencido al sueco Bjorn Borg en semifinal ayer.

Orantes y su compatriota Higueras disputarán el primer premio de 8 mil 500 dólares.

LA MEXICANA WOLFE ELIMINADA AYER EN EL MUNDIAL DE ESGRIMA

BUDAPEST, julio 12 (AFP).— La mexicana G. E. Wolfe fue eliminada en la tercera rueda del torneo de florete femenino del Campeonato Mundial de Esgrima, hoy aquí.

Wolfe se enfrentó en esta ronda con la soviética Zolotova (tres victorias), la rumana Stahl (dos victorias), que se clasificaron para los cuartos de final, y la española González (cero victorias), que también fue eliminada.

La mexicana consiguió una victoria.

P.S. MOTORS
350 VAUGHAN RD.
653 3434

USADOS COMO NUEVOS

GARANTIA ESCRITA

CHAPA

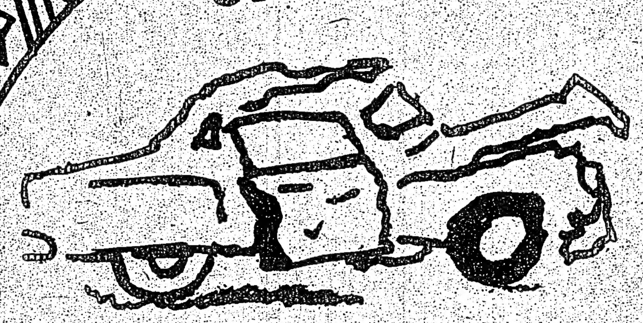

CHAPA Y PINTURA.
ESTIMACIONES GRATIS
Nuestro departamento de CHAPA y PINTURA deja su auto chocado como nuevo.

Venta de autos usados de todas las marcas CON GARANTIA real escrita por 6 meses.
VENGA, VISITENOS, pruebe y pasee en nuestros autos garantidos.
AHORRE DINERO Y SEA BIEN ATENDIDO
NUESTRO PERSONAL HABLA ESPAÑOL

P.S. MOTORS
350 VAUGHAN RD.
653 3434

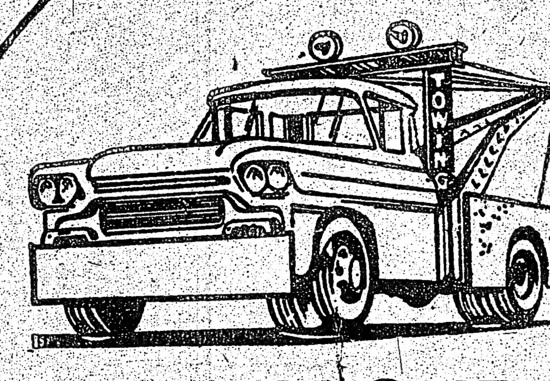

REMOLQUE
Servicio de remolque rápido y eficiente. Modernas grúas totalmente a su servicio.

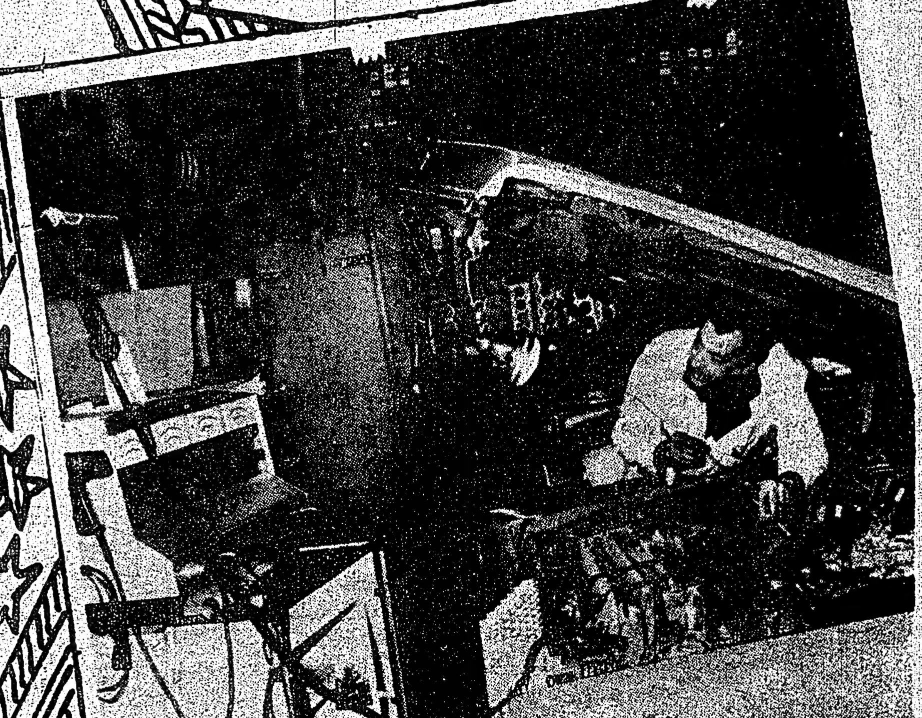

P.S. MOTORS
350 VAUGHAN RD.
653 3434

MECANICA

Y ADEMAS DE TODO ESTO, TAPICERIA, ELECTRICIDAD Y LA MAQUINARIA MAS MODERNA PARA EL DIAGNOSTICO ELECTRONICO DE MOTORES.
Y NUESTROS PRECIOS ESTAN AL ALCANCE DE TODOS.
Abrimos a las 7 am hasta las 8 pm, y para su comodidad, los Domingos desde las 10.30 am hasta las 4 pm.

STAINED ORIGINAL(S)

Ciclismo Internacional

Antonio Nino Ganó la 7a. Etapa, en Colombia

MEDELLIN, Colombia, 12 de julio (AFP).—El colombiano Antonio Nino ganó la séptima etapa de la vigesimoquinta Vuelta a Colombia en bicicleta, corrida hoy entre Riosucio-Medellín, 154 Kmts. 100.

Nino, favorito para imponerse en el tour, hizo un tiempo de 4:11'08".

Efraín Pulido sigue como puntero en la clasificación general.

Los extranjeros registraron los siguientes tiempos: Vicenzo Sgroit, Italia, 4:29'15"; Luigi Fabri, Italia, ... 4:14'30"; Franco Conti, Italia, 4:30'04"; Juan Martín, de México, 4:31'35"; Tito Lugo, México, 4:14'30"; Aurelio Hernández, México, 4:34'35"; Luis Castañeda, México, 4:42'59".

La jornada de hoy se caracterizó por algunos contratiempos, que provocaron el retiro de los colombianos Abelardo Ríos y Antonio Londo. El primero de esos pedalistas, fue hospitalizado a raíz de una caída en que se fracturó una mano y sufrió heridas en el pómulo izquierdo.

La octava etapa, Vuelta a Oriente, tendrá lugar el domingo con un recorrido de 131 kilómetros.

LA AGRESION A MERCKX REACTUALIZO UN LIBRO

PARIS, 12 de julio (AFP).—La brutal agresión contra Eddy Merckx, de un espectador furioso y fanático, reactualizó el "Libro Blanco sobre el Chauvinismo y la Prensa Deportiva", publicado por el Sindicato Nacional de la Prensa Deportiva de Francia.

Dicho libro, que apareció ya en francés, será publicado en breve en español y en inglés, ya que el gremio francés de periodistas deportivos quiere darle la más amplia difusión.

El puñetazo que ayer propinó al líder de la Vuelta a Francia, belga de nacionalidad, un fanático espectador francés, ilustra a la perfección las tesis del citado libro blanco, especie de lúcido examen de conciencia de las responsabilidades de la prensa especializada en los desmanes y violencias que se vienen produciendo con frecuencia excesiva en los teatros del deporte.

Los autores del libro blanco —un colectivo en el que figuran plumas de los mejores diarios y revistas deportivas o no, de Francia— estiman que demasiado a menudo la prensa está en el origen de los desencadenamientos de chauvinismo, al mismo tiempo que denuncian el aprovechamiento político que hacen del deporte los estamentos que detienen o que aspiran al poder.

Si bien los periodistas estiman que su grito de alarma es ya demasiado tardío para remediar la incautación del hecho deportivo por la política y por el nacionalismo más exacerbado, exhortan a sus compañeros a modificar su óptica y a hacer prueba de la mayor objetividad en el teatro de la información deportiva y de su comentario.

El puñetazo propinado a Merckx tendrá o no tendrá incidencias en la Vuelta Ciclista a Francia, pero quedará en su historial como una mancha indigna, estima hoy toda la prensa.

Eddy Merckx pasó hoy una mala noche en Niza, en donde el pelotón reposa después del trasiego montañero de ayer y en vísperas del purgatorio alpino.

El as belga respiró mal y tiene un impresionante hematoma en el lado derecho del pecho. Resignado, teme que no estará en condiciones de resistir al ataque del francés Bernard Thevenet en Los Alpes, pero no abandona la idea de obtener su sexta victoria en el tour.

El ministerio del Interior estimó hoy que doce millones de personas se aglutinan en las carreteras de Francia para ver pasar a los ciclistas, sin contar a los extranjeros que pasan fronteras para aplaudir a sus compatriotas —españoles, belgas, e italianos, sobre todo.

Una masa agobiada a menudo por el calor veraniego, excitada por el griterío, y apasionada por la victoria de uno de sus nacionales. Si la prensa añade leña al fuego, estimó el libro blanco, eso se puede convertir en un polvorín peligroso.

Venezuela Retuvo la Copa "Simón Bolívar" de Golf

CARACAS, Venezuela, 12 de julio.—Gustavo Larrazábal y Jonathan Coles dispararon hoy 77 y 75, respectivamente, para hacer 152 golpes, en la jornada final, y sumar un total de 593 y con ello retener para Venezuela la copa Simón Bolívar de golf, que habían ganado el año pasado en la primera edición de la competencia.

Sin embargo, Venezuela vio frustrados sus deseos de alcanzar también la corona individual de la justa, debido a que Horacio Carbonetti, de Argentina, estuvo sensacional haciendo en 70, par del campo del Lagunita Country Club, su último recorrido, con lo que sumó 291 golpes y superó por uno al venezolano Larrazábal, que había sido el líder de este departamento, desde el inicio de la competencia, pero que hoy con un 77 hizo su peor tarjeta y sumó 292 golpes.

Los parciales de Carbonetti fueron 74, 73, 71 y 70 para capturar el título individual, por 68, 74, 73 y 77 que le dieron el segundo puesto a Gustavo Larrazábal.

México, con Rafael Fájer y Rogelio Vélez, tiró 155 golpes hoy y sumó un total de 618, para clasificarse finalmente en el quinto lugar por equipos.

Antes que el binomio mexicano, en segundo quedó el de Brasil con 597, a sólo 4 del conjunto venezolano y es que hoy Ricardo Rossi se destapó con 70 par del campo, mientras que su compañero José Priscilo Goncalves empleaba 73 golpes para las 6,763 yardas de recorrido, desplazando así del segundo lugar a España, que sorpresivamente cayó hasta el cuarto lugar con 605 golpes, siendo superado, inclusive por el binomio de Argentina, que acabó tercero con 600 golpes, gracias a la gran actuación de Carbonetti con su 70 y al 76 de Roberto Monguzzi.

Luego, como ya apuntamos, sigue México en quinto con 618. En sexto, Chile, con 622; séptimo, Colombia, con 623; octavo, Perú con 624; noveno, Puerto Rico con 632; décimo, República Dominicana con 649; undécimo, Uruguay con 655; duodécimo, Bolivia con 661 y en decimotercer lugar, Costa Rica con 670. Panamá había quedado descalificado desde ayer.

En la clasificación individual, después de Carbonetti, de Argentina, con 291, quedó segundo, con 292 el venezolano Gustavo Larrazábal.

José Gancedo, de España, fue tercero con 72-295; cuarto, Ricardo Rossi, de Brasil, 70-298; quinto, José P. Goncalves, Brasil, con 73-299; sexto, Jonathan Coles, Venezuela, con 75-301; séptimo, Michael Grasty, Chile, con 27-305.

Rafael Fájer, de México finalizó octavo con 308 golpes tras su disparo de 78 de hoy, mientras que Rogelio Vélez hizo 77 para completar un total de 312.

Los dos rounds finales fueron presenciados por Rafael Reséndiz, prosecretario de la Asociación Mexicana de Golf, quien vino también en busca de jugadores para el Abierto de México de noviembre próximo.

Orejas a Teruel y Alcalde en Pamplona

PAMPLONA, 12 de julio (AP).— Angel Teruel y Paco Alcalde cortaron dos orejas cada uno, en la séptima corrida de feria celebrada hoy.

La plaza se llenó, y los toros, 3 del Marqués de Domecq y otros 3 de Torrealto, dieron buen juego en general.

Francisco Rivera "Paquirri" no hizo nada en su primero, al que mató de 3 pinchazos y estocada. En el otro estuvo valiente y voluntarioso para terminar de pinchazo y estocada.

Teruel realizó magnífica faena a su primero, con pases muy templados y adornos muy toreros. Mató de estocada, y le dieron las 2 orejas. En el otro estuvo artístico y valiente para entrar a matar.

Alcalde instrumentó bonita faena a su primero, con series de naturales, redondos, molinetes y adornos. Mató de pinchazo y estocada. Le concedieron dos orejas. En el que cerró plaza dio unos mantazos por la cara y terminó de 2 pinchazos y estocada.

Los tres matadores fueron muy ovacionados en el tercio de banderillas.

Tom Watson y Jack Newton

CARNOUSTIE, Escocia, 12 de julio (UPI).— El norteamericano Tom Watson y el australiano Jack Newton finalizaron empatados con 279 golpes en los 72 hoyos del Campeonato Abierto de Golf Británico y tendrán que decidir el primer lugar en 18 hoyos de desempate que se jugarán mañana.

El joven Watson logró un sensacional tiro desde cuatro metros en un campo barrido por fuerte viento en el último hoyo para empatar con su rival de los antípodas.

Wastson logró hoy cuatro birdies y cuatro bogeys para obtener un 72 y borrar la ventaja que tenían Newton y Booby Gole, este último líder al terminar ayer él la tercera vuelta.

Newton y Gole batallaron denodadamente entre sí, pero Watson resultó perdedor.

Gole, de sudáfrica, que había logrado dos marcas de 66 hasta llegar al último día, empató con 280 con el norteamericano Johnny Miller que desperdició su oportunidad de coronarse campeón de Inglaterra al hacer dos bogeys en dos de los tres últimos hoyos.

La cancha de Carnoustic estaba hoy bajo un fuerte viento y los golfistas no pudieron acercarse a los scores de días anteriores.

El total de premios del torneo es de 165,000 dólares, con 10 por ciento de esa suma para el ganador.

Jack Nicklaus, que tuvo altibajos en el día de hoy, también quedó con 280 empatado en tercer lugar.

Restaurant
IRMAOS UNIDOS
BANQUETES
MATRIMONIO
FIESTAS, ETC.

COMIDA PORTUGUESA
Y LATINOAMERICANA
768 Dundas St. W. 366-4315

Dr. John Semjen
Notario Publico - Interprete Jurado
TRADUCCIONES LEGALIZADAS
11 YORKVILLE AVE. SUIT 401
TORONTO TEL. 921-7185
Legitimacion de documentos—Escrituras notariales
Poderes-Escrituracion de Propiedad
SE HABLA ESPAÑOL
Horario de 10 a. m. hasta 8 p.m.
PROBLEMAS DE
EMIGRACION

BROTHERS FRATELLI SPADAFINA
Furniture & Appliances
1315 Dufferin St. esq. Dupont St.
NICK SPADAFINA UPHOLSTERING
978 Dovercourt Rd.
Tel. 532-2554 o 535-6900

Se ha apenas inaugurado la nueva casa Bros. Fratelli Spadafina Furniture, sita en el 1315 de Dufferin St. (esquina Dupont St.), dirigida por el Sr. Nick Spadafina, conocido en la comunidad de Toronto por 10 años por su experiencia en tapicería en plástico, telas, cueros, etc., en el 978 Dovercourt Rd y Hallam St. En Nick Spadafina Furniture encontrará toda la gama y calidad de muebles: español, francés, provenzal, y desde el barroco al contemporáneo. Por el mes de Marzo y Abril encontrará grandiosas ofertas en los muebles que ofrecemos. Venga a visitarnos que estaremos orgullosos de conocerlo en persona.
Permanecemos abierto inclusive los Domingos desde la 1 pm a las 6 pm.
Por más información, llamar al 535-6900. Estaremos listos a responderle.

Mantequilla Nápoles fue muy Superior a Muñiz y lo Derrotó por Decisión Unánime

José Angel "Mantequilla" Nápoles conservó su cetro, ante el desafiante Armando Muñiz, después de quince arduos episodios, pues aunque el monarca envió a la lona al retador en el octavo asalto, no pudo completar su tarea destructiva antes del limite pactado.

Las puntuaciones de jueces y réferi fueron unánimemente favorables al monarca, ya que Roque de Larios concedió 149 a Nápoles por 141 para el retador; Hildeberto Navarrete, 150-142 y el tercer hombre del cuadrilátero, Octavio Meyrán, 150 para José Angel y 138 para el desafiante.

El retador había empezado agresivo y desde el propio primer episodio, después de conseguir una combinación a la cabeza del campeón envió dos derechas que más por la sorpresa que por la potencia obligaron a sacar la cabeza de las cuerdas a Nápoles, quien recuperado retiró a su contrario con dos izquierdas potentes.

Enseguida, en el siguiente episodio, Nápoles con dos combinaciones a la cara sacó de balance a su rival, pero éste consiguió dos derechas al rostro del monarca, para recibir enseguida dos izquierdas al costado.

Nápoles en su afán de conectar la izquierda, mano ésta que manejo en forma certera y constante, después de conectar el clásico 1-2, tuvo que aceptar una izquierda que le ocasionó una pequeña cortada en la ceja derecha, lesión que a lo largo del pleito se agrandaría en forma alarmante.

Después José Angel manejó maravillosamente la siniestra mano, conectó una y otra vez; Muñiz era sacudido, lastimado pero volvía a la carga, siempre para adelante.

Enseguida, Nápoles acortó las distancias, entró inclusó al terreno corto y ahí con "uppers" de ambas manos sacudió y tambaleó a Muñiz, para que a la altura del sexto el retador luciese una cortada en el entrecejo.

Para el siguiente episodio, se inicio el principio del fin para el retador. Nápoles logro dos izquierdas a las regiones blandas de Muñiz, éste se enconchó, sólo para recibir un potente gancho derecho al plexo solar que lo dobló como espiga azotada por el viento, bajó la guardia y entonces una combinación a la cara estuvo a punto de enviarlo a la lona.

Armando Muñiz terminó como pudo el asalto y se fue a su esquina visiblemente dañado y en el octavo el monarca quiso terminar su labor destructiva.

Otra vez repitió la combinación que había venido practicando, y decimos practicando porque la logró en repetidas ocasiones, para después con gancho izquierdo dibujado mandar a la lona a su rival, para la cuenta de protección

Muñiz salió para el noveno tirando golpes, con la distancia adecuada o sin ella, pero si con la intención de sacar de ritmo al monarca. Nápoles repitió en dos ocasiones el paso lateral y después con repetidas izquierdas, alternadas, estuvo a punto de enviar a la lona otra vez a Muñiz. Sin embargo éste contestó, parte con los puños y parte con la cabeza.

Enseguida, otra vez, Nápoles aceptó el pleito en corto. Ahí con "uppers" cortitos castigó la cara de Muñiz. Para entonces éste ya lucía el labio inferior cortado, el que sangraba en forma abundante.

Parecía que Muñiz caería de un momento a otro, pero éste para cada nuevo asalto, salía con renovados bríos y en el undécimo, de inmediato que sonó la campana, conectó una combinación que registró en las piernas "Mantequilla", al que se le flexionaron, pero dos "uppers" y una combinación pusieron en calma la furia del retador.

"Mantequilla", por momentos parecía desesperarse, había conectado con todo y su rival seguía de pie. Entonces recurrió, en el duodécimo round al golpeo abajo, nuevamente, fue entonces cuando un gancho izquierdo entró a la región hepática de Muñiz, éste se dobló visiblemente dañado, pues después recibió una combinación a la cara, pero su resistencia y magnífica condición física le evitaron el viaje a la lona.

Mientras tanto la lesión de Nápoles, la de la ceja derecha, pues tenía una pequeña en la contraria, se seguía agrandando, sangraba en forma copiosa y en su esquina se notaba la ineficacia para detener la hemorragia. Sin embargo seguía dominando.

Como no pudieron cerrar la lesión de Nápoles en su esquina en los dos últimos asaltos se concretó a cuidar no lo volviesen a conectar ahí. Muñiz desesperado entraba con la cabeza agachada y Nápoles lo amarraba, ya no tenía intención de arriesgar un triunfo que ya había conseguido con relativa holgura.

Nápoles: "No estoy acabado" Muñiz: "Pensaré en Espada"

El eterno contraste: sombra y sol, alegría y llanto, silencio y algarabía.

Ese fue el ambiente que sujetó las emociones en los vestidores del actual campeón José Angel "Mantequilla" Nápoles y el retador derrotado, Armando Muñiz.

No obstante su fácil triunfo, de maestro, en plan arrollador, Nápoles no salió limpio del combate. Presentaba dos cortadas en la ceja derecha y una pequeña herida en la izquierda. El ojo derecho semi-cerrado y el párpado de ese lado, caído.

Sin embargo, Nápoles tenía suficiente energía para reclamar algo, que se le estuvo negando: su auténtica calidad de monarca, hasta que el tiempo y las parrandas, más que sus enemigos, lo venzan.

"Con esto demuestro a los periodistas mexicanos y a los periodistas del mundo entero, que no estoy acabado, que hay campeón para rato".

Al preguntarle cómo fueron las heridas impresionantes que tenía en su rostro, dijo:

"No fueron por golpes, se los aseguro, son nuevamente por cabezazos. A mi contrario le es imposible no utilizar la cabeza como un arma".

No quiso hablar de sus planes. Pero después de Muñiz es difícil que pueda haber hombre en el terreno de los welters que lo derrote, no al menos en uno o dos años.

De su pleito con el inglés Strecev, dijo que hablaría posteriormente, cuando hayan pasado algunos días, porque "puede haber sorpresas, sabes".

MUÑIZ, LLORO SU DERROTA

Armando Muñiz lamentaba profundamente no haber conectado tantos golpes como la ocasión anterior.

Estaba triste, había llorado, lo mismo que su padre don Javier y su manager Weiss.

La pregunta era obligada: "¿Qué harás ahora"?...

Por lo pronto descansar, olvidar esto, y después pensaré sobre la conveniencia de buscar una pelea con Angel Espada de Puerto Rico, o tal vez en Los Angeles.

El perdedor, que no pudo ser noqueado por Nápoles no obstante, su caída y la cuenta de protección, presentaba aún la hemorragia nasal. Los dos ojos abultados por los jabs del monarca y el labio inferior abierto en flor, con la necesidad de seis puntadas

Muebles Directamente de la Fábrica
Ahorre la ganancia del comerciante
Dormitorios - Comedores - Living
Conjuntos de Cocina - Lámparas
Alfombras - Mesas en
ESTILOS MODERNO, DINAMARQUES, ESPAÑOL Y PROVENZAL FRANCES
AHORRE AHORRE
AMPLIAS FACILIDADES DE PAGO
Pregunte por DON MANUEL, su vendedor español
UNITED FURNITURE FACTORIES
522 KING STREET
TEL.: 366-3951 — Abierto de 10 a. m hasta 8.30 p.m.

Fairway
AHORRO DIRECTO
FURNITURE FACTORIES
GRANDIOSA VENTA MAYORISTA
NADIE, ABSOLUTAMENTE NADIE, PUEDE VENDER A LOS PRECIOS QUE NOSOTROS VENDEMOS.
VENGA, VISITENOS Y COMPARE.
409 KING ST. WEST—368-8318 (esquina sur-oeste de King & Spadina)
ABIERTO AL PUBLICO DE 9 A 9 - SABADO TODO EL DIA.
HABLAMOS ESPAÑOL

EL EDEN ECUATORIANO
372 COLLEGE ST. 923-8879

Venga y vea los hits del momento, discos, cassettes, 8 tracks, periódicos y revistas de toda sudamérica
Nos especializamos en importaciones de Ecuador: conchas, maíz, naranjillas, mote, achiote, panela; como también de Colombia, Perú, Argentina, Uruguay, etc., etc.,
Y TAMBIEN SI UD. DESEA VIAJAR O ENVIAR BAULES O ENCOMIENDAS A ECUADOR, COLOMBIA, CHILE, ARGENTINA, URUGUAY PERU, GUATEMALA, SALVADOR O MEXICO VENGA, VISITENOS O LLAMENOS POR TELEFONO AL 923-8879, QUE NOSOTROS NOS ESPECIALIZAMOS EN DESPACHOS.

PRINT FADED

A & F
SERVICE CENTRE
CHAPISTA y MECANICO LATINOAMERICANO
REPARACIONES GENERALES
ESTIMACIONES GRATIS

LE DEJARA SU COCHE CHOCADO COMO NUEVO
Coches de Cortesia durante la reparacion del suyo
SERVICIO DE REMOLQUE
HABLAMOS ITALIANO Y ESPAÑOL
J&S BODY SHOP
A&F SERVICE CENTRE
1110 DUPONT ST.
TRABAJOS DE MECANICA
532 - 4416
CHAPA y PINTURA
537 - 9561
COMPRA - VENTA DE COCHES USADOS

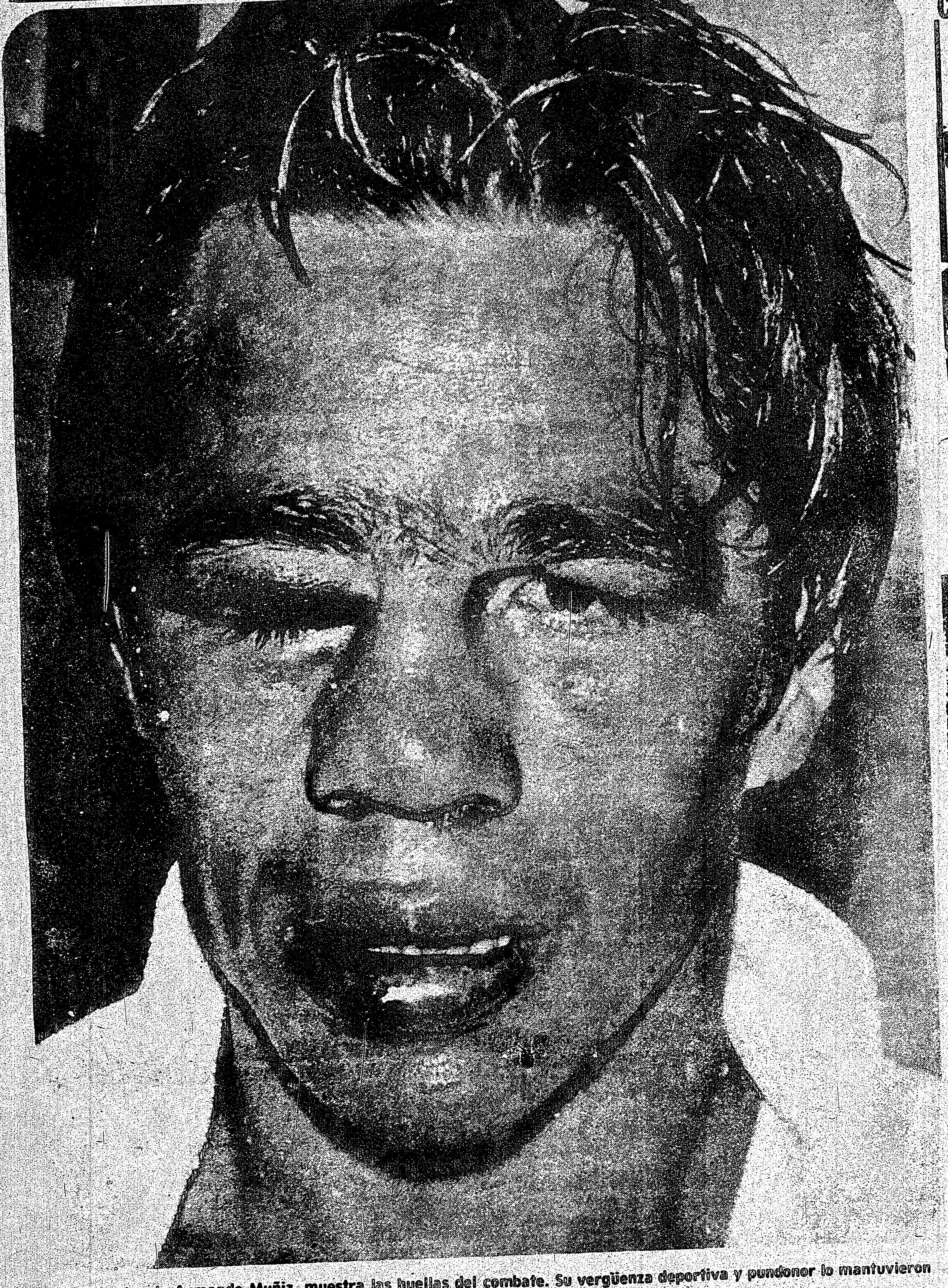

El rostro de Armando Muñiz, muestra las huellas del combate. Su vergüenza deportiva y pundonor lo mantuvieron de pie.

128 STATION WAGON:
EL FIAT 128 DE TRACCION DELANTERA NO HACE TAL VEZ LA CONDUCCION SOBRE LLUVIA Y NIEVE, Y HIELO PLACENTERO, PERO SI LA HACE POSIBLE.
FIAT
El automovil de mas venta en Europa
DINO'S GARAGE
1250 DUPONT STREET
531-6993 531-7110

Box en el Mundo

TOKIO, 12 de julio (AP)—El campeón oriental de peso mosca, el japonés Jiro Takada, tendrá su primera oportunidad de pelear por la corona de esa categoría del Consejo Mundial de Boxeo (CMB) frente al titular, el mexicano Miguel Canto, el próximo 30 de agosto, dijo hoy su apoderado.

El apoderado de Takada, Tetsuo Kawai, suscribió ayer el contrato para la pelea. El contrato fue traído a Tokio por el presidente del CMB, Ramón Velázquez, de México.

Esta será para Canto su segunda defensa del título. El combate será a 15 asaltos y tendrá lugar en Mérida, capital de Yucatán. Canto ganó la corona por decisión al japonés Shoji Oguma el 8 de enero en Japón.

Takada figura como quinto aspirante del CMB y noveno de la Asociación Mundial de Boxeo (AMB).

* * *

BUENOS AIRES, 12 de julio (AP)—El boxeador Nicolino Locche, ex campeón mundial de los welters juniors, volverá a combatir luego de un alejamiento de casi tres años, enfrentándose a un rival no designado aún, se informó hoy oficialmente.

El propósito de Locche al reaparecer a los 35 años es reconquistar la corona que está en poder del colombiano Antonio Cervantes, dijo su técnico Francisco Bermúdez.

Locche reaparecerá el 9 de agosto en el estadio Luna Park de Buenos Aires.

El boxeador aseveró que "de ninguna manera me siento viejo ya que estoy en la plenitud de mis condiciones físicas".

Perdió su corona de campeón en 1972 frente al panameño Alfonso Frazer, después de una brillante carrera en la que alcanzó fama por su gran técnica, que le valió en muchos lugares el apelativo de "El Intocable".

* * *

SAN DIEGO, Cal., 12 de julio (AFP). El peso pluma canadiense Art Hafey venció al californiano Alberto Reyes por puntos en un combate en 10 asaltos disputado anoche en el coliseo de San Diego, California.

Hafey, clasificado como séptimo mundial por la WBC, se presentó menos eficaz que de costumbre y esperó el último round para poner a su adversario al borde del nocaut mediante una serie de las dos manos al rostro.

La decisión de los jueces fue unánime.

SU AUTO CHOCADO LO DEJAMOS NUEVO
compra y venta de automoviles

TIP TOP
AUTO COLLISION
trabajos garantidos
3323 Danforth Ave. Tel. 699-6976